盛京時報
大正十四年十二月九日
◎本報價目◎ 每張銅幣八枚 每月現大洋八角
▲外埠連郵價目 每月現大洋九角五分 半年現大洋五圓貳角 全年現大洋拾圓
▲告白刊資 一行五號字十五字起 刊資一日每行現大洋 碼章間長期另議
發行人 宮川貫作 編輯人 菊池貞二 印刷人 石原庄太郎 發行所 盛京時報社
休刊 中日紀祝大典 陰曆十月廿四日

論說

鑒而不戒 (頑)

歷史者。已往之陳迹也。既成陳迹。似無足貴。而亦不必追測矣。奈何世人對於歷史咸認爲有研究之價值耶。以其善善惡惡。鑒往察來。由直是非。昭垂千古。俾後之覽者。以爲若當衿式。若可鄙夷。何去何從。悉憑自擇。故語曰前事不忘。後事之師。又曰前車之覆。後車之戒。蓋一則鑒往事而深仰慕之思。一則鑒前車而懼覆轍之蹈。要皆昭示後人。以古爲鑒。而窺其深發猛省也。無如世人知所鑒而不知識別。一味引以爲法。罔識引以爲戒。例中尤以軍閥爲甚。宜乎十四年來。戰禍連綿。甲仆乙起。丙倒丁代。後先同揆。幾不能分其軒輊焉。試以往事略言之。項城當國。予智自雄。天下豪傑。孰不景從。倘以清室覆亡爲可戒。而不以帝王爲可羨。何至洪憲作傾。義師雲起。身敗名裂。爲天下笑。此項城之不知所鑒。併不知所戒者也。然禍亂之甚已肇於是矣。項城利用武人以稱帝。武人遂自以爲天之驕子。擁藏之。同覆滅之。一翻手間事耳。後之人鑒而不戒。反欲師項城之故智。加以黃陂懦弱。是以甫期年而有張勳復辟之變。段合肥振臂一呼。海內響應。義師繼起。共和復活。自是而後。凡屬軍閥。應亦知所鑒戒矣。乃不謂段氏自恃功高。徒構禍國。安福派之猖狂。幾爲國人所側目。卒至直奉與兵。皖派覆滅。爲直系計。縱不能有所鑒戒。應亦知所驚惕矣。詎知直系與安福。初無殊異。卒致有壬戌甲子二次之奉直戰爭。鄉甲子之戰。直軍若不起內訌。奉直之勝負。猶未可知也。奉軍既捷。自當引前此皖直之擴張勢力爲大戒矣。不知所戒。而亦效直系之所爲。植勢力爭地盤。且對於同討直系之國民軍。竟不爲之稍留餘地。是以有此次江浙魯豫冀李之戰。馴至郭軍叛奉。形勢顛危。何莫非奉方鑒之而不戒之結果也耶。

夫奉派之於今日。勢去矣。力竭矣。即能抵抗。亦決不能挽既倒之狂瀾。由是可知勢可乘而勢不可久。力可恃而力不可恐。當鮮勢煊赫之時。允宜保留其餘力。况乎以力服人者。非心服也。古人曾詔我矣。即不然直皖之陳迹。皆可爲奉派借鑒之資。鑒而不戒。尙何言哉。吾人於此。以爲奉之爲奉。不必哀矣。以其不旋踵而又將成爲歷史。惟今後之崛起者。能否鑒於奉之失敗而引以爲戒也耳。就目前形勢以觀。則中央行政權。已爲國民軍所掌握。他日恐毒深中於人心。仍難保無起而代之者。嗟乎。往事已矣。來軫方遒。皖直奉系不足哀。未來者當愼旃哉。如仍知鑒而不知戒。吾恐循環往復。報旋昭彰。其蹶奉殆尤甚於往昔。國事豈尙可問乎。終之氣吞牛斗之時。已具日薄崦嵫之局。寡利鈍。指顧間耳。而謂可不戒哉。

民須牢記 (傲)

困獸猶鬪。抵死不已。連戰失利。大勢已去。然尚不肯爲民弭兵。謂據巨流河。須決一死戰。若遼水天塹。遂不可恃。則率敗殘。據守吉林。俞再若不支。當入延吉之窟。返綠林舊業耳。蓋若輩之思想朽腐。冥頑性成。可以想見矣。惟今之世。雖小學生亦不作此種低級之感傷語。(SENTIMENTALISM)也。人民須牢記。若輩十年來爲國殃民。猶以爲不足。作祟爲害。絕無反省。將來欲永遠與民爲敵也。可謂胡匪而已。至此盡情呈露矣。際冬冰雪。匪窟無凜爐。固不如租界安樂窩。則郵公眞意之所在。不待妻妾票決。而可知而已。

民氣安在 (傲)

犧牲到底。以殉一姓。專制治下之民。尚且不爲。甚矣哉當今中國民氣之衰也。語云。哀莫大於心死。遂東半壁。豈不免陷沈於極惡軍閥之手乎。噫。

姜登選確實槍斃

各報館均鑒。此次戰禍。源於楊宇霆姜登選掠奪蘇皖地盤。致斷送士兵兩師一旅之衆。失敗之後。楊則個人回奉。力主宣戰。志在雪仇。情尚可原。姜則招兵求械擬於奉省別有企圖。去歲戰罷入都。當道以陸軍總長督察總監與之。姜登選均辭不受。其擴奪地盤。以武力禍國之心。蓄之最久。已可概見。此輩惡軍閥。若不鏟除。國家永無寧日。爲民除害計。於本月廿六日將姜登選在灤州鎗決。以爲窮兵禍國者戒。特電奉聞。郭松齡魚。

○郭松齡對日使宣言內容
▲聲明尊重條約經濟契約有效

京訊云 東交民巷消息。日本駐京公使芳澤謙吉曾接郭松齡由綏中來電。聲明對日外交之態度。覓錄原文。披露于左。北京日本使館芳澤鑒。此次敝軍回奉。本意在順納民意。主持和平。對於外僑生命財產以及條約上之權利。極力尊重保護各節。業已疊電奉達。諒邀台覽。惟是東三省與貴國毗鄰。經濟關係。尤爲密切。誠恐貴國商民懷有不了解敝軍行動之用意。業懷疑慮。致有不安。特此敬請轉達貴國居留官民。凡兩國條約上之權利一律存重。固不待言。即一切貴國私人。對於省政府經濟契約。或與敝國人民合辦實業等項之合法事業。一律照前繼續有效。至貴國人士受政府及各機關雇傭者。亦均繼續任用。現多數係爲舊交。尤可照常任事。不必疑換。惟在本軍舉事以後抵奉以前。其軍事期間各省政府或張氏個人與外人訂所之新條約。均不能承認爲有效。再此次敝軍旋省如有抗拒義師者。勢不得不加攤伐。此種作戰行爲。亦純係敝國內政問題。懇請轉達貴國政府。通飭所部官吏。嚴守中立。不得有供給金錢軍械及一切便利軍事之行爲。致傷兩國親善之友誼。而失貴國公正之態度。且啟敝國國民對貴國之疑惑。專此奉達。諸維鑒照 郭松齡東印。

褚輔成五省廢督談

上海訊云。本社記者昨日訪褚輔成氏。詢其最近之廢督意見。褚氏云。中國人民。年來久苦於戰。考戰爭之原因。則多起於地盤之爭。而非眞有鮮明之政治主張。故在人民。於歷次戰爭中。僅受無窮之痛苦。而無絲毫利益可獲。若長此往其循環。實將盡遭塗炭。故凡吾人民。必當思有以利用時機。而爲爭得民衆利益之方法。對於廢督及民選省長之呼聲。繼續已逾數年。而卒未得成功。此一方固在軍閥之不肯放手。而一方人民之不肯切實的努力。亦爲重要之原因。今茲東南戰事已粗告結束。江南大局大致底定。予乃又舊事重提。首倡於浙省。而今蘇省士紳亦紛起響應。夫督之應廢。固已人人皆知。即政府亦曾因人民之要求。而將其名稱改爲督後督辦。惟自名稱改變以來。實際仍爲換湯不換藥。干涉民政如故。吾人今茲之目的。則在廢除一切督辦形式之軍制。至民選省長。尤爲人民應有之要求。蓋民主國之人民。均應有參加政治。吾人必須喚起一般人民。使注意於自身之地位。而求解決之方。吾人此次運動之主要目的。實在軍民分治。軍事則五省合推一總司令。管轄一切。民政則全受民選省長之指揮。軍人不得任意干涉。由此。庶能貫徹到民權之初步。踐道有他希望。記者遂與辭而出。

安徽省長問題

京訊云。江紹杰護理皖長。已見明令。茲聞江氏昨日曾電致中央。請□炳湘回任皖事。原文如下。(上略)奉令任紹杰護理省長。聞命之下。惶悚交集。賦性庸愚。難以勝任。祇以奉命暫護。勉爲其難。以報知遇。懇請權吳省長回任。或另簡賢能接替。而免貽誤事機。謹此電陳。伏乞鑒察(下略)又安徽商業團體。昨電致政府請以王達長皖。原文如下。北京段執政鈞鑒。蒯皖長吳公掛冠高蹈。羣龍無首。百政廢弛。當此國家多故之秋。豈省政停頓之候。闔懷桑梓。望治彌殷。鄉國宜勸皖官紳督辦王公志襄。卓著勞績。皖民愛戴。內外一心。務懇我公速頒明令長皖。以維皖局而慰民望。臨電毋任待命之至。全皖旅滬米商公會董事長林春。于洪鈞常務理事鄭禮門同叩。

新機關之暮景

京訊云。政變後北京各新機關。均成凋落之象。財政委員會委員長梁士詒。已失所在。聞早已赴津。國憲起草委員會委員長林長民。現避居東交民巷。以上兩處。均類倒閉。參政院議長趙爾巽。在家辭稱臥病。副議長湯漪。原尙活動。一次在某處席上。被國民軍人物痛加申斥。現已不見踪影。參政亦大半出京。軍事委員會之人物。雖較安當。而上次開會。只到十九人。亦過蕭條。國政商榷會。原爲政客晨夕聚會談話機關。現則門前冷落。車馬稀少。惟國民會議籌備處。因許世英關係。尙有若干辦事人到署。但有兩星期之久。無一項文電。其衰敗亦可想見。回憶六機關公宴塘沽時。何等熱鬧。不及百日。便成如此情形。當亦爲個中人所未及料者也。

賦閒願話

◆(北京專電)合肥之執政。癮尙未過足。鎮國選起戀端不勝唏噓現因國軍仍然表示擁護合肥乃曰你們要怎麼辦就怎麼辦我暫且過我的癮
◆(天津專電)人有勸李景林反奉者。日我什係與我不得不反奉
◆(撫順專電)日前郭松齡過此。我恍忽聞喊聲四起大呼還我(?)郭於夢中驚醒說打鬼打鬼
◆(錦州專電)據傳聞庚申壬戌甲子死肺之奉軍現因追念張大帥如何超渡之恩分別由錦州九門等處聞來叡聲郭軍後路郭即派姜登選回說援款數百萬該陰兵只允爲郭軍後援
◆(實事專電)郭松齡現已發表任吳景濂爲奉天省長

新詩

◇病中 (胡叔瑾)
病魔呵！
在你的世界裏。
我已遊倦了。
請你帶我回去罷！
母親已等心焦了。
△
病魔呵！
我懼憚你了！
因爲我所要的。
是母親膝前的玩耍。
用雞一般的跳躍。

◇落葉 (殘痕)
落葉離了他的故枝了。
─和緩而自由的離了。
但是─
飄在風前。落在水面。
何嘗是他本來的期望呢

◇觀日 (殘痕)
我本傾心者紅日。
紅日偏入烏雲。
大地沈沈。
這就是失意的命運。
十一。念五。

◇黃花 (殘痕)
東籬裡的黃花飄零了。
飄零到北極天涯。
我可憐的黃花！
天涯的風味如斯。
你可知故園的花枝怎樣的。
凋零。寂寞。離憔。

◇前走 (林劍城)(續)
─呈沅江諸友─
朋友。同在飄搖孤舟中
待命的伴侶呀！
祇各自迸射出心燈的熊熊火燄。
相互招呼着前走。前走罷！
迎着怒吼的狂飆前走呀！
冲着洶湧的洪濤前走呀！
撥着迷濛。濃霧前走呀！
冒着淋漓的急雨前走呀！
△
前走！前走！
走向我們去處──去！
前走！前走！
走到我們休時──休！
七六。長沙旅次

廣告

勿貽後悔

病淺者易療。病深者難治。病入骨髓。雖有扁鵲。亦將望而却步。無病不知預防。有病不知早治。精力愈耗而愈虧。疾病愈積而愈深。補救無方。悔之已晚。百齡機有增加人體抵抗疾病之能力。能祛病於未發之先。百齡機有補精補血。潤肺潤腸。强筋固骨之功效。能治病於既發之後。延年益壽。不可一日不服百齡機。

百齡機價目(均按現大洋計算)
小瓶一元 每打十元
大瓶二元 每打廿元
總發行所 上海愛多亞路
分發行所 奉天大西邊門外 九福公司
各省埠各藥房均有發售

青島 上海行(滿鐵航路船) 榊丸十二月十七日 西京丸十二月十日 大連丸十二月十三日
天津行 長平丸十二月十七日 天潮丸十二月十四日 濟通丸十二月十一日
龍口行(往復共 旅順不行) 龍平丸十二月九日
專屬荷客取扱店 大連汽船株式會社
奉天 電話(代表)番號四一八五番
皆部通 亘丸二商會 電話 四二六八四八番

頭取 安田善四郎
正隆銀行
奉天支店 浪速通 電話四五五五。一六五〇。六八〇
小西關出張所 小西關朝鮮銀行西 (電話二五二)(華電話七二)

奉天中街 佳良行 電話七百四十號
特有四色
一、鐘表！ 本行自置鐘表精緻貨美
二、工藝！ 鑲嵌首飾精巧修理鐘表如新
三、眼鏡！ 金絲蒙來水晶老花近視
四、珠石！ 貨色純眞可靠絕無贗品欺人
招待誠實不詐不欺

自動車運轉手養成
招募新學期生
本養成所今歲自六月一日開設以來已畢業者數十名敝所今又擇於十二月一日至十二月一日爲期招生員數三十名爲限過期勿收若有志願入所者請至本所報名應將規章書領閱
◎入學資格(十七歲以上無論何人均無試驗)
◎◎內容充實 中國第一模範的養成所
◎◎施設整備 教室實習工廠及寄宿舍
大連市能登町二丁目
公認 大連自動車運轉手養成所 電話長五八九八

淋
淋濁一症在男子發於尿道在女子發於子宮此症緣因或由娼妓之傳染或感受風寒或房勞過度得病之由而不同也倘日久失治諸症生焉本藥房現由滬上購到淋病新藥奏效如神名曰殺菌止淋丸專能殺菌解毒清淋濁去
無論何種淋症均能立效輕者一星期一治淋之聖藥也重者兩星期除根誠爲世界獨一
定價一日量六粒奉票小洋五角每盒一星期
最四十二粒小洋三元外埠函購加郵費三角
○代售處安東財神廟街永祥泰 北大街公和利吉林前魚行大街雙發德長春 三馬路新華齋營口老爺廟西東順昌大連西 崗恆順裕錦縣南街興華石印局鐵嶺西門裡 新華書局遼陽天錠成岫岩福慶廣蓋平元興 福四平街豐合成通遼縣大來當法庫西街林勝德本溪實 福順增開原驛全盛永公主嶺河南街長記江省瑞林祥〇〇總售處奉天大西門北鑄陽川 英□大藥房

東三省官銀號廣告
本銀號資本總額奉大洋貳千萬圓東省重要地點及京津申魯各地均設有分號及通匯機關專辦匯兌押匯抵押放款貼現放款保證放款以及收受定期活期各種存款并設有倉庫以備堆存押款貨物利息匯水無不公允辦事手續異常敏捷凡蒙惠顧無任歡迎
茲將總分號營業要目列載於後
甲 匯兌 本大洋匯兌券免費通匯地點 奉天 開原 錦縣 興城 遼陽 公主嶺 長春 吉林 山城鎮 延吉 黑龍江 營口 哈爾濱 北京 天津 上海 等處
木 奉大洋匯兌券 大連 哈爾濱 營口
丙 各種存款
丁 各種存款 代倉庫
(以下各地點細目字小不清)

老天合綢緞莊 秋冬兩季大減價大贈彩廣告
啓者本號開設奉天城內四平街西首路南新式大樓樓內按設電梯備供顧客之便利主顧自辦綢緞呢絨嗶嘰平金刺繡禮服袄裙全球雜貨旅行器具閣用品江西瓷器百代公司戲機唱片青年電影並做各界時式衣服定期不誤値茲秋冬令特又新到奇品貨物大宗因爲酬答主顧起見格外減價大贈彩品贈彩辦程另有分佈廣告詳細聲明謹此奉告
樓上電話三九六號 樓下中國電話二九八號 日長電話一千一百八十一番
老天合絲房主人謹啓

奉天興順西絲房贈彩減價廣告
本號自客秋新樓落成開幕以來貨眞價廉遐邇競早馳名復於今春將舊有門市房及西偏大門一律拆除改建鐵欄櫥由中央開一大門院內寬闊以利貴客車馬通行前雖登報聲明而遠道主顧仍有未得詳細者既於本號前途飲鷺亦恐愧負主之雅意敝商主人有鑒於此現既寒來暑往適主顧宜備置衣服之時故特由上洋採辦各種國產純絨綢緞及絲毛葛顧繡斗篷禮服嗶嘰絨呢閃花絲絨粗細布疋雜貨紙張化粧物品應有盡有茲擬於夏歷七月念三日實行減價兼備彩票萬份凡現款交易者當面開彩彩品出衆優厚酬平素之感情籍誌新更門面之觀念彩則另有報單總斷如蒙函索即寄備函購答剪各貨價目格外從廉異地贈彩不便請將郵資歸郵自理以酬不棄之熱忱而略表歡迎恐未遠揚特此登報聲明各界諸君紫早光臨勿失良機是
本號主人謹啓 中國電話三九九號

駐哈 黑龍江通原林業總公司露佈
本公司係農商部黑龍江省政府合辦廣信公司獨家投資領有通河湯原兩縣林場綏稜通北數千方里茂林自備輪船火鋸製材運木極爲捷便今復擴營業擴張銷路妥將營業課目露佈
一、批做 道方電桿木料劈柴及一切木工原料
二、訂製 中英日本各項尺寸板片長短灰條建築各種用料
三、蔥發 一五以上二四以上各種方圓大木樑樑桁椽胡桃楸禰料板
四、招致 奉天津營口長春及松花江下游同江山東龍口等處承辦包銷或代理店
各界如欲批買訂製上述各項材木板片或欲在第四項所開地點承辦包銷代理本公司訂有營業專則價値公道條件平允備承惠顧傀表歡迎
駐哈通原林業總公司監理朱占鰲 通河分公司經理鄭寶珍 湯原分公司監理趙乃勳 綏稜分公司監理李連馥
理事長廣鐵生
總司設哈埠道外十一道街 電話二千二百二十四號
分銷廠設道外十八道街 電話六百七十八號

奉天鼓樓北
有𠻗洋行特別啓事
啓者敝號自開幕以來頗蒙各界歡迎不特本城者爭相惠顧而外埠函購者亦頗不少具見敝行名聲之佳及惠顧諸君信任之深惟敝行開辦伊始所有樣本行單均未齊備是以對於函購諸君諸多不便抱歉奚如然倘蒙見信請即將款匯下註明回寄地點及所要特品敝行必當加意選奉決不致誤

京奉線 列車時刻表 (字小模糊)

中外要電

奉派免職令將發表
（八日發 北京專電）

段執政當于今夕發表下列各項命令

一、罷免張作霖特任郭松齡督辦奉天軍務事宜

二、罷免張宗昌特任李紀才督辦山東軍務事宜

三、罷免李景林特任孫岳督辦直隸軍務事宜

李景林赴馬廠督師
（七日發 天津專電）

奉軍敗訊紛至沓來獨李景林志趣不變竟于今早躬親出動馬廠是時各戶揭揚國旗以壯出陣之行色當在馬廠會見張宗昌

日本對華時局態度
（八日發 東京專電）

宇垣陸相關于中國時局語往訪之記者云中國內政無論如何變化外國採取嚴正中立絕對不干涉主義固係國際原則由是則奉張之興亡在日本固屬不成問題惟日本政府始終爲保護日僑之生命財產及既得利權計須出以相當之措置自不待言茲慮有敗兵竄入三省各地傷害日僑生命財產之場合特令關東軍鐵道部隊開赴奉天附近將柳樹屯部隊派赴遼陽附近以備萬一竊以爲奉軍如持續敗退不再決戰或在遼河新民屯附近決戰而敗則其敗兵雖逃入奉天遼陽勢必不免解散當不至有擾亂情事日本因之無再增兵之必要惟奉軍如在遼陽或奉天附近大試決戰而敗則其潰兵必成羣而來肆行掠奪損害僑民生命財產爲所欲爲亦屬難保勢既如此則關東軍之單薄警備不克應付當不免爲相當之增兵以資護僑日本方面雖有上述二項對策然就現下形勢以觀奉軍士氣沮喪似無再度集軍遼陽附近大試決戰之力日本因之似無增兵之必要惟事關中國今後形勢如何急變固難逆料是以日本政府關于出兵一切準備現已完成以備萬一云耳

又當日本政府對南滿時局態度據本日各報消息如下日本政府對華方針始終一貫採取絕對不干涉主義自不待言南滿地方無論有何等新勢力代之而起若輕視日本在滿勢力無以維持其勢力故雖張去郭來日本在滿地位當然無些許影響即郭氏把持東三省對日態度亦必表示好意與張無異至派兵一節因郭氏以和平主義相標榜一面日本在南滿勢力範圍之治安現在兵力尚能維持就目下形勢以觀並無派增之必要

又電滿洲形勢殊爲一般所注目昨今雖有居留民團方面迭次電請派兵惟政府以爲並無特開臨時閣議之必要因是此時並無派兵之模樣蓋反奉軍聲明保護外僑生命財產奉張亦務避交戰刻已交涉圓滿解決中由是以觀在滿僑民此時尚無因戰之危險日本當無增兵之事雖奉張亡命郭軍入城如無紊亂秩序使僑民瀕於危殆情形則現下之關東軍兵力即足

黃郭上台已無疑義

（北京七日專電）許世英因奉張失敗現已打消組閣意思當經內定組織純粹國民軍派中心之內閣黃郭上台至此已無疑義

國軍進逼京津形勢

（北京七日專電）國民軍在京津地方陸續增兵設防時局愈形緊急又天津電馮玉祥軍一部已于今朝由廊房開進落岱

邢部俄軍赴濟

（北京七日專電）邢士廉之參謀柯恩植率所部俄兵五百人在龍口上陸旋向濟南出動

宣統遜帝病危

（北京七日專電遜帝病宣統篤現經醫師宣告絕望

時事要聞

馮玉祥擁段執政之由來
因羣衆之盲動力主穩健改造

京訊云。自許世英 賈德耀兩氏。偕同馮玉祥氏 駐京總代表 劉之龍君。赴張家口與馮晤談後。時局消息。已趨於維持現狀之形勢。惟內中經過情形。各方面尚有未能洞悉之處。神州社記者。日昨特與新由張家口歸京之某要人爲詳細之談話。茲特披露其原談話大意如左。某要人謂。余此次赴張。共居三日。第一日爲上月二十九日。探悉馮玉祥督辦鑒於十數年來每次政變之結果。均由某一軍閥假戰勝之餘威。爲伸張個人權利。擴充己系地盤計。不惜違反輿論。抹煞其他方面之意見。單獨把持中央政權。以求達到一切利己目的。最後結果。仍因天怒人怨。而歸於失敗。前年今日之吳佩孚。去年今日之張作霖。皆其前車。可爲殷鑒。故對于時局。絕對守軍人不干政之原則。決不建一議發一言。并已飭張秘書朗村根據上項意見。草就通電一件。擬向各方面聲明。決不過問時局之意。此二十九日以前。馮玉祥督辦之眞實態度也。不料二十九日一天。北京羣衆運動中之一部分暴徒。種種軌外行動消息。相繼報告到張。馮氏已大感不快。適有認爲此次羣衆運動首領人物之徐謙氏。亦於是日（廿九日）到張。手持一蘇俄式之委員制案。要求馮氏。立即施行。並用種種壓迫馮氏手段。馮知徐來意。當日特派張之江 劉之龍 劉驥等三人。與徐接洽。徐開口便言非使北京大流血。不能建立新政府。又言國民軍如不聽彼等指揮。當立即失敗。張之江等。當轉達馮玉祥意見。謂馮督辦並非不保護愛國運動。更非不贊成改造良善政府之人。不過改造時局。須以全國民意爲基礎。如以一系少數人之意見。來相要挾。則國民軍仍當本平日不過問時局之旨。暫守沉默。執事（指徐）爲熱心愛國之一人。切勿聽少數暴徒。爲破壞北京秩序之行動。如不以此語爲然。則本軍有維持北京治安之責。馮督辦決不能以私交而害及公安也。徐大怒。拂袖而出。當致函馮氏。大罵黃郭王正廷一流人物。蓋以爲黃等破壞其主張也。且聲明馮不聽彼言。當即日回粵。不問馮事。馮左右鑒於徐等尚未當國。即如此專橫。若畀以政權。則非天天殺人放火不可。遂一致反對徐氏之主張。馮本人對時局雖不欲過問。然對段合肥個人。始終無惡意。鑒於北京連日混亂之情形。而維持現狀擁護合肥之心益決。適是日許世英賈德耀劉之龍三氏。同車抵張。首由劉之龍氏述明許賈二氏來意。馮乃毅然決然表示。維持合肥信賴許氏之意。許賈等詢及內閣如何改組。馮言祇要合肥能親君子遠小人。去誰用誰。均不過問。此是日談話實情。質言之。維持合肥。聽許主持一切。許賈當晚回京。劉之龍氏則因尚有他事與馮晤商。並未同返。至京中所傳許氏組閣之議。當係各肥有意預爲卸責之意。且因馮氏既表示信賴許氏。不如聽許主持一切。至二十九日在張家口之談話。實未談及此事也。以上係二十九日在張家口所得之確實消息。第二日爲三十日。馮因偶冒風寒。未能多見客。僅於私宅中接見劉之龍及某代表一次。某代表當詢馮對時局意見。馮言余此次本不欲問時局。惟對合肥。則始終維持。一切問題。靜候中央自動解決。本人不入京。亦不參加意見。次談及東北軍事。馮謂郭松齡已過綏中。張作霖終當下野。談及長江問題。馮謂當尊重孫督辦蕭督。及各省意見。此後永無東北西北長江西南各種界限。如有必要時。當本全國國民公意。及各省當局之共同意見。爲解決時局之計。余個人決不願陷從前之故智。單獨作任何主張。最後復談及北京情形。馮謂羣衆之愛國運動。其願保護。但如火燒晨報之類行爲。未免有破壞秩序。摧殘言論自由之嫌。已飭鹿總司令嚴加禁止。藉維公安。馮氏談話時。態度異常懇摯。其表示亦甚明瞭。

第三日爲十二月一日。徐謙氏仍欲要挾馮氏實行暴民專制之主張。馮幕下之張君朗村。韓君竹坪。皆徐之十年舊友。特約徐至誠潔旅館詳加研究。張等謂閣下熱心國事。習學生之愛國運動。馮督辦及我等不但贊同。且曾提倡。不過所謂民意者。保全國民之公意。非一黨一系之私意。所謂言論自由者。亦係指全國人民而言。此次羣衆運動。方力爭言論自由之際。而加於此次運動之人。反來燒燬晨報。則所爭者。豈非明明自說我可以自由。人便不可以自由耶。各方面倘起而質問。閣下等有何詞可對。徐謂晨報係研究系的報。應該燒的。張等謂讓一步言。縱晨報該燒。因燒晨報而殃及鄰居。鄰居者果何罪耶。徐謂槍彈出去。豈能不打死一二好人。繼復談及北京治安問題。徐仍力主破壞云云。

各要人之末路

京訊云。自時局突變後。段祺瑞以風燭殘年。處此驚濤駭浪中。其難堪之處。自不待言。近日段除對於修改執政大綱派湯漪着手起草外。其餘關會等事。皆不過問。一切要政。俱委有各專管機關辦理。其意態之消極。完全表露。至於接近段系之各要人。近日狀況。亦頗可憐。分述如下。

▲林長民　現匿於東城某閣人住宅。

▲章士釗　已辭教長。將赴天津專辦甲寅週刊事。

▲李思浩　尚未出京。現藏東交民巷。昨傳化僧裝出京說不確。

▲林建章　請假兩星期。避匿不出。

▲梁鴻志　自逃入交民巷後。聞已化裝赴津。

▲沈瑞麟　匿於交民巷惠樂地大樓。

▲朱深　化裝逃往日本兵營。

▲姚國楨　尙未出京。但行踪甚秘。

▲楊庶堪　已赴西山。

▲張訓欽　致書財部各司長。表示不但不代部務。即次長亦決辭。

中國殆不致實現赤化
國民軍首領皆穩健
民黨激烈派亦無幾

京訊云。刻以各方面之形勢並俄國方面之活動說。咸料中國不遠或將赤化。而抱杞憂者。殊不乏人。但關此問題。據昨日于現局無大關係之在野某有力者。語本社記者云。今後之中國。行將爲國民軍與國民黨之天下矣。其一時或因種種障碍不克完全實現。然預料其完全實現之期。亦將不遠。故今後國家之治亂興衰。一以國民軍與國民黨之準備如何並設施如何以爲斷。惟以國民黨過去之歷史觀之。其一切改革政治。確乎時有激烈舉動。故外間有以將來彼派若果得志。身當諸般改革之衝。難保不趨于極端。則社會一切秩序。勢將破壞以盡而惴惴不自安者。然此等揣測。洵屬過慮蓋不問如何黨派當。不得志時。皆不免抑鬱憤懣行動出乎軌外。且反抗當時之政府並其與黨。更時露有不平之氣慨。但一旦政權在握。身當其衝時。則亦必持冷靜態度。一切咸知愼重力。求勿再償事。今以余所知者而言。如國民軍首領馮玉祥岳維峻孫岳諸氏。彼此懷抱雖有不同。然馮岳孫諸氏。皆不失爲穩健謹愼人物又如民黨中之于右任張繼黃郭王正廷諸氏。亦胥有相當之學識經驗。且均幾經辛苦艱難者。苟此等人物出乘國政。當不至流于激烈。况國民軍與國民黨並不相同。即國民黨中亦分有共產反共產之兩派。所謂激烈派者。國民軍中殆無其人。即在國民黨內。其數亦無幾人。故將來政權縱歸此等國民軍及國民黨

馮玉祥令取締暴徒

京訊云。頃日學生會。演出包圍段邸。搗毀家宅。縱火焚掠等情事之消息。傳至張家口馮玉祥處後。馮氏甚爲震駭。一方面段執政復派許世英及陸次賈德耀。於前日（廿九日）馳往張家口。請馮設法維持京師治安秩序。馮氏查知羣衆行動。確不免有越出軌範之外。恐有匪人再加利用。爲禍益烈。遂認爲不便再予放任。當即於前夜急電負京畿治安責任之鹿鍾麟氏。命嗣後對於踰越正軌之羣衆行動。應嚴格取締。隨時制止。其已捕獲之匪徒。當着依法究辦。原電大意略謂。據報京內民衆行動。有擾及地面治安情事。查青年學子出於救國熱忱。集合開會。作正軌以內之羣衆愛國運動。自不妨任其發揮民氣。若竟任意侵入家宅。縱焚搗毀。甚至包圍公府。威逼侮辱則是逾越正軌。形同暴亂。法當嚴加制止。以保公安云云。該司令（指鹿氏）旣負京畿警衛責任。嗣後自應相機取締。臨過亂萌。其已獲暴徒。應即依法嚴辦不貸等語鹿鍾麟接電之後。業于昨晨將原電抄送吉兆胡同段邸呈閱。段氏閱畢。已令新任警監衛興武。會同警衛司令部。此後對暴徒行動。隨時取締。鹿鍾麟氏。亦已出示禁止羣衆之集會遊行。據鹿氏語人。亦謂彼對于羣衆運動。向來不忍抑制。惟若各當事之首領人物。負完全責任。不使生事。詎兩日來竟如此越出軌道。地面騷然。顯係有匪人于中取事。故自前日（廿九日）起。已實行取締。嚴格制止所有開會等行動。並宣稱如再有越軌行爲。當依法嚴辦云云。

郭松齡軍攻奉之京訊
國民軍以兵力援郭說

京訊云。據某方面消息云。郭松齡已有欲張作霖妥協之傾向。又李景林之態度亦曖昧。于是國民軍方面。議決令國民第一軍援郭（即該軍之一部加入郭軍。一部由熱河方面攻奉）。國民第二第三兩軍攻李。馮玉祥之參謀長熊斌。刻爲此事已急赴山海關與郭協商一切。又國民軍對李景林方面。不日亦將另派特使。與之接洽云。又據李景林方面消息云。馮方再三要求李氏援助郭軍。而在他方。張作霖。亦曾懇請李攻擊郭軍。李能允其所請。則張作霖對李。無論如何條件。皆可承認。至李自身。以直省爲已之生長地。且現爲省之長官。使該地化作戰場。又必爲己心所不忍。然就目下狀況判斷之。恐必不得避免戰事。即李之所處地位。或出於攻擊郭軍。或竟援助郭軍。或與馮岳互相提携。或反對。此二者究竟如何處置。觀測以爲此數日間。山海關與天津方面。或至開始戰爭事。亦未可知云。本日（二日）郭松齡代表來津。據其談稱。郭軍司令部。已於昨日。向綏中前進。聞張學良指揮奉天殘餘全軍。前來攻擊之傳說後。郭始決與占領熱河之馮軍相聯合。而攻擊奉軍。郭雖有欲於平和間。解決此事之熱望。而其第一條件。則爲張作霖之下野。然目今之處。張作霖之下野。已決無和平的解決希望。若果交涉延慢時間則於自己方面軍隊之結束上。與物資之供給上。日趨於不利。當決不能任其自然。又最初縱使出於戰爭。元擬不借馮軍之力以自己單獨擔任。於此當可想其爲張學良所有兵力。不可輕侮。已如前述。因此之故不能不從速一戰。以定其始末。故終至與馮玉祥握手云。

據某方消息。郭松齡軍隊。現已由綏中長驅而至興城。郭本人則已到綏中督師。一日晚郭曾由綏中發電告捷。其原電如左。（銜略）均鑒我軍尾追退敵。先鋒已抵興城。司令部於東晚移駐綏中。知念特聞。郭松齡東（一日）印。此外郭又一捷電來京原文如左。（銜略）此次戰況。極順利。自敬日起。勵日止。在昌黎留守營九門口萬家屯等處。與敵軍交戰。均大獲勝利。斃敵甚多。得戰利品無算。我軍官亦傷亡二百餘員名。敵軍已無戰鬥力矣。汲金純軍沿途劫掠。逃散者大半。張作相軍傷亡甚多。均有返吉之心。刻在錦縣一帶收容我軍正向該縣追擊。前鋒已抵綏中。謹此電陳。郭松齡叩東（一日）印。

又一報告郭松齡進逼錦州後。張作霖勢已不支。前所綏中奉軍陸續向興城退却。郭軍後方軍隊現均集中山海關。其前鋒已於昨日（二日）進逼興城。

外交界某要人接山海關一日晚間友人發電云。前線無劇烈戰事。郭軍先鋒現在綏中興城間之東新站。興城尚在奉軍手中。關內郭軍向前線運輸。刻已竣事。張學良至錦州。任前敵總指揮。雙方佈置已臻完妥。明後日將在興城之南激戰。聞熱河大批軍隊正向東急進。（按想即闞朝璽所率領者）郭之左右。勸郭軍勿急進。待馮軍進佔熱河後。會同攻郭。已致電張垣。徵馮意見云。

又續電。郭軍已佔興城云。張作霖因黑熱兩方軍隊。業已開抵前線。故于前晚起。開始向郭軍反攻。雙方鏖戰一夜。奉軍卒無絲毫進展。且就中黑軍游惰成性。漫無紀律。軍行所在。多有怨聲。張作霖雖以衛隊旅四旅監視黑軍作戰。但若不肯十分用力。目下奉軍所恃者。只衛隊旅數旅。及湯玉麟。闞朝璽等數部。與郭相較。不過一與三之比云。

日本決不提議停止關會
將提附加稅用途修正案

京訊云。日本關會全權代表日置益氏昨日向日記者團談話如次。中國現時政局之混沌實爲國際間所罕見。故今後中國果能樹立鞏固之政府與否。實難逆料。然關稅會議。既由中國方面之召集而開會。則日本對是所取之態度。自當始終一貫。決不因政局之變動。而中途提議停止。外間雖傳說某國代表頗主張因此停會。然予旣未直接聞及。自難置信。惟關于特殊品之中日單獨交涉。當此政局未定之時。似無開始之望耳。又日前中國方面提出于加稅委員會之預定增收額明細附表。約達一萬萬元之鉅。此種計算。不免過當。予擬于下次委員會中提出日本方面所核定之修正案也。又云昨日芳澤日使向日記者團談話如左。

本日之關稅會議。因中國方面未行召集。故未開會。此雖因準備需時所致。而政局之變動。亦實爲原因之一。然日本方面則仍照從前之方針。無論政局如何變化。決不自行提議停會。因而段執政縱即下野而代之以責任內閣。設使該內閣仍足認爲代表中國之政府時。則關會自應接續開會。無所用其躊躇。刻使團關於此事。雖尚未開會討論。然每在三數人集合時。亦常發表各個人之意見。惟其談話內容。則恕予礙難奉告耳。總之。中國時局現既極形紛糾。而日本又處於特殊之地位。自應執里的態度以臨之。至關於中國今後之政局。據鄙意揣測。或屬補充已辭職之閣員。而仍以段執政爲中心。藉維持現狀。又關於滬案調查事。

九江開埠計劃

南昌訊云。九江商埠督辦謝遠涵就職以來。已有數月。此項督辦。原爲爲人擇事之駢枝機關。所謂商埠督辦。簡直無埠可督。無事可辦。而每月經費。則達五千餘元。以庫空如洗。負債纍纍之贛財廳。何能如此負担。其積欠經費。自屬意中事。在謝初意。曾抱偉大計劃。創設裕潯銀行。以爲金融機關。整理舊街市。開闢新街市。以便審行關成一大商埠。而關於整理舊市。則分兩說。（一）全部改造。（二）局部整理。全部改造分五年辦理。第一年即需欵四百二十萬元。現時政府與地方皆無此種財力。故不能實施。而局部整理。則拆城。修路。設溝。築堤及建設公園五項。其所經費。皆純爲市政上之直接消耗。無利可生。借欵無償還之期。募捐成强弩之末。若政府及地方未籌得一宗特殊欵項。絕少興辦之望。兩者均不可行。故只有將整理舊街市暫時擱置。而從事於開闢新街市。據其調查與計畫。即在官牌夾等處購地一千畝。分十年填築。第一年需欵三十八萬八千元。若能隨築隨賣。輪遲週轉。則以後無須增資。十年之後。除償本外。且猶有餘利。再圖擴充。因此謝以既變更計畫專填築新街市。則事務減少。自應從新改組。切實裁汰人員。核減經費。業已將變更工程實施次序。縮小公署組織。自請核減經費各緣由。備文咨請軍民兩署分別轉咨內農財三部核議見復。并請飭令財廳發清積欠。以清手續。

查辦東三省令停頓原因

京訊云。國民軍方面。主以張作霖爲川邊屯墾使下台。並給郭松齡以查辦東三省事件。此兩令正在互擬議中。香郭錦州一役再定。又據府訊派郭松齡查辦東三省事件。及罷免張作霖命令。外間有即發表之說。茲有人告段。謂兇張不成問題。如查辦東三省命令。則應致慮。因如此辦法。恐將促吉黑軍隊拚命助張。不如令吉黑軍隊各回原防。專令郭松齡查辦奉天事件。則可爲釜底抽薪之效。段亦允孜慮。因此令乃中擱云。

國民黨取消共產派黨籍

京訊云。到京之國民黨中央執行委員。自經表明反共產態度。及被廣東共產派掌握之中央委員會通告查辦後。其南北對持之形勢。已漸進嚴重。茲據該黨在北京開會者方面消息。知該會已於日前決議開除李大釗。陳獨秀于樹德。譚平山。茅澤東。汪精衛等共產派之國民黨籍。此項通令。三日間即當發表。至廣東方面共產派掌握之委員。會爲湊合開會人數計。已有急電到京。邀請于惟汾王法勤于樹德等四人赶速赴粵以備與北京對持。但此四人若即前去。仍不能夠法定人數云。

又該黨取消共產派籍。有宣言如下。

本黨奉總理手創之三民主義。指導全國民衆。努力國民革命。肅清帝制餘孽。掃除任何屬性的帝國主義之壓迫。以建設中華民族之獨立的國家。且願扶助一切弱小民族。以及帝國主義國家中之被壓迫民衆。取得自由平等之地位。使任何屬性的帝國主義。永遠絕跡於世界。此實本黨所負之使命。亦本黨歷史上之光榮也。

依於上述之旨趣。凡以信仰三民主義而加入本黨者。自爲本黨所樂受。向者。本黨總理。允許中國共產黨員之加入也。因其聲明係以個人資格而信仰本黨主義。願於國民革命進程中努力於本黨主義之宣傳與工作。非以共產黨團加入。而欲於本黨中別取作用。乃兩年以來。凡共產黨黨員之加入本黨者。在本黨中若共產黨員。長此隱混於本黨之中。使兩革命團體之黨人即內部問題而紛擾決裂。致妨礙國民革命之進展。不若分之使兩黨之旗幟斬然。以明各爲其黨之主義而努力奮鬪。且於革命進程中。有合作之機會。轉得西治並行。實爲革命團體恒有之事實。用是本黨中央執行委員會第四次全體會議。以善意的決定。凡共產黨之加入本黨分子。盡數取消其在本黨之黨籍。免使兩革命團體。因內部問題。而相消其革命力。益以促進國民革命之成功。至本黨對於反抗帝國主義之蘇俄。在革命進程工作之中。有聯合之必要時。自然相與提携。即本黨對於中國共產黨。亦視爲友黨。以明此次善意的決定取消加入本黨中之中國共產黨黨員。實理勢所不得不分。而情誼未始不可合也。中國國民黨中央執行委員會第四次全體會議。

畢庶澄軍與魯軍衝突

青島一日電云。畢庶澄所部軍隊與殷德三之叛逆軍隊。在高密互相搏戰。前線受傷之兵士。刻已運至此間。殷德三有意推翻畢庶澄之山東半島地盤。及陸海軍總司令之職。希望與白寶山北上之軍隊。聯合白寶山軍隊。已於兩星期以前。即向北方出發。目下距離高密甚近。刻下膠濟鐵路。仍屬奉軍管轄。但一般人預測。不久即爲白寶山軍隊隔斷。軍務運輸處處長胡文通。刻已在此准備接迎張宗昌。

又有日本軍艦兩艘。開抵芬山灣附近地方。此間商會從事試行依據特別區。自治局及有外國代表參加行政等）但未發生效力。恐將因此時局不靖。青島復行改爲外國保衛界云。青島二日路透電云。日本驅逐艦蘆蕨號兩艘。今日已抵此間。預料日本軍艦對馬號。今晚或可抵此。並聞美國驅逐艦辛博森號。亦有今晚抵此之消息。本日並未得悉內地戰情。戰事集中之區域。或因嚴寒及大風之故。暫行休戰云。據外人方面消息。停着煙臺砲艦。會發廿九彈。降於英僑之院落。外國領事。當即馳往訪問畢庶澄部下之海軍。要求保護外僑。各海軍將官。業已准如所請。英領對其國人所受之損失。單獨提出抗議。要求賠償。聞該二艘砲艦。曾要求烟台總商會交款十萬元云。又英美砲艦已於前日馳抵烟台。保護外僑。畢之參謀長於禮拜一日赴烟台。畢氏亦即前往該埠。現盛傳畢庶澄與張宗昌均將乘艦逃往奉天云。

國民裁厘宣言

京訊云。北京各界爲進行裁厘起見。特於昨日聯合同志開成立會。並發表宣言。其原文如左。

嗚呼。吾民疾苦。無逾苛稅。苛稅之尤。厥爲厘金。相沿既久。忍痛若忘。溯其作俑。時在咸豐。洪楊揭竿。勦平乏餉。雷以誠者。奏請收捐。泰州實應。創始設局。厘金其名。遂從此起。庚申以降。會胡諸督。效尤推行。當初稅率。百僅抽一。自時厥後。各省異制。相彼閩浙。地沿海江。兩起兩驗。各設專局。粵一起驗。效限本省。一出境界。另納加厘。其他各地。罔不類是。節節留難。層層剝削。局卡名目。任意巧立。或日統捐。或日包捐。產銷落地。莫不有捐。條例繁賾百出。諸如此類。不一而足。民國肇興。軍閥割據。橫徵暴斂。較前益酷。釐卡如林。巡丁如虎。推衍至極。遏商無路。稅重於本。本盡仍稅尤有甚者。晉豫鄂粵。創行包征。承包官廳。名曰初包。承包初包。名曰二包。承包二包。名曰三包。包經一次。利則倍蓰。利何由出。商之血本。欲哭無淚。欲訴無門。國貨停滯。價格奇昂。直接禍商。間接禍民。生計日蹙。社會日亂。如此苛稅。不革何待。匪特病國。彙及外商。馬凱條約。緣此成立。裁厘加稅。已有動機。卒未實行。亦自有故。列强牽制。惡吏梗阻。抵補無着。協定遂懸。時至今日。國人當悟。關稅開會。要求自主。惡厘不裁。自主何益。義當自動。理勿人强。稽核宜明。官多不省。挪用宜防。釐責實行。橫操政府。監督促進。責在國民。羣策易興。衆擊易舉。同人等蒿目時艱。殷憂未已。爰集英俊。成立斯會。革此秕政。挽此主權。監督附稅。嚴核補厘。矢志救國。不畏强禦。努力對外。自尊國信。厘金不裁。本會不閉。與厘終始。爲厘勁敵。愛國同胞。盍興乎來。

營口（十二月）

●金票　小對洋票　遠近限　前場　後場

●大連鈔票　對金票　前場　後場

●大豆（銀建）　●豆油（銀建）　●大豆　●小豆

奉天營口　昨日之溫度　南或西風晴

奉天萬之堂蔘茸莊

漲價聲明

啓者本堂所發賣各種葯品價目均係早定近來錢法毛荒以致諸物日益騰漲而敝行之葯料覺比他品加倍尤甚果如仍照敝號原定價格出售未免有所虧拆設如省工減料不爲有負賜顧諸君之雅意且與敝號營業上之前途亦有莫大之關係是故增漲價格一項曾經敝號一再展緩展緩迄今已屬緩無可緩是以敝號萬不得已祗可稍微增漲增漲俾免拆本之虞茲將藥名刊列於下以供諸君台覽望乞賜顧諸公原諒是幸擬定九月十五日施行增價尤恐未得週知特此登報聲明

總號醫士 ▲孔益忱 ▲趙春園 ▲溫恩錫應症

分號醫士 ▲劉東閣 ▲李豐民應診

蔘茸補腎丸

此藥專治男子先天不足後天虧損少年破身太早房勞過度腎虛腎寒精冷如永不能種子陽痿不興與而不久夢遺滑精腦髓空乏腰痛耳鳴精神短少自汗骨蒸以及婦女經脈不調赤白帶下下元虛冷久不孕育等症服此藥添精種子壯陽補腎大有奇功每匣兩元四角一打二十四元

立止咳嗽藥

專治男女老幼諸般咳嗽不論年深日久虛損勞傷咳嗽吐血痰中帶血傷力咳嗽肺虛痰喘睡臥不安飲食少進內傷外感肺經不清此藥善能止咳定喘養血清痰能補能和能清能散管保去根永不再犯立見功效每付價洋六角拾付五元四角五付二元八角

蔘茸補腎丸 每盒原價貳元 漲價貳元四角
立止咳嗽藥 每付原價四角 漲價六角
開胃止痛丸 每付原價三角 漲價五角
保胎健母丸 每粒原價一元六角 漲價二角
三黃寶燭丸 每包原價四角 漲價五角
雙合化痞膏 每份原價四角 漲價八角
琥珀逐淋丸 每包原價伍角 漲價八毛
調經種子丹 大盒原價三元 漲四元 小盒價二元 漲三元
宋氏救喉散 大瓶原價一元 漲一元六角 小瓶原價六角 漲八角
神效虎骨酒 大桶原價三元 漲四元 小桶原價二元六角 漲二元
虎骨熊油膏 大張原價八角 漲一元 小張原價四角 漲五角

奉天省城 總號大西關大街 分號商埠北市場 萬芝堂謹啓

天下◎專門一種咳嗽聖藥◎馳名

劉氏金丹

此丹善治老少咳嗽五勞七傷風咳嗽吐痰吐血氣虛服此聖藥除根不犯價日一付一角十付八毛

濱江官准立案眞正 老人人樂仙膏 專治婦女諸症經血不調經閉奏效神速

定價 大貼六元、四元、貳元 減價 一半三星期爲限

婦女 帶藥女金丹 白帶

婦女有病勿須請醫服藥自己醫治用此良藥

自帶一病婦科常病可悦婦科最難治之病久帶不癒雖以受孕此指子宮寒冷受風之故而且日久變生各症尤難治之此種病症內服之藥劑決難見効予有見於此不惜重資秘製一種白帶坐藥主治赤白帶下子宮寒冷久不受孕下部作抽疼痛雖忍帶白帶血崩漏淋瀉是臭凝滯各種俗氣等症此皆治之每匣定價大洋貳元加外埠買不郵費購

哈爾濱道外禮牌樓新市街正員 老福壽堂總售處 只此一家並無二處

鐵道、鑛業
諸工業用機器
諸工具及材料品
發動機電動機
汽機、汽爐
銅、鐵、鋼
洋灰、漆油
機器油、皮帶子
金庫、衡器

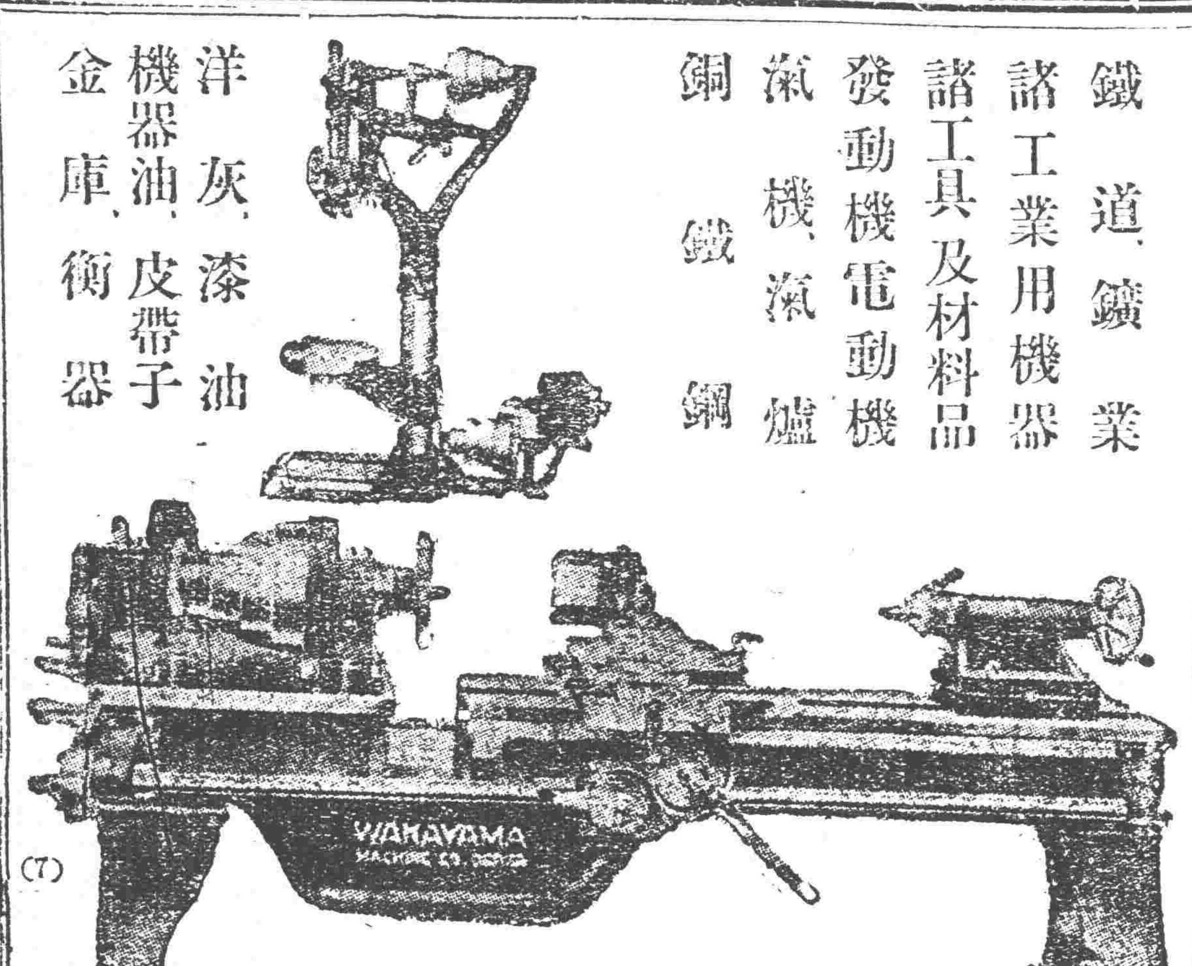

(7)

合名會社 藤田洋行
奉天浪速通三層大樓房

最高之品位植物性

金鶴香皂

以現代植物性之高名製成純良最高化粧用香鹼

姊妹品 金鶴歐利布香皂

春之脫髮

乃髮之第一緊要之時期

今特有爲頭髮無比最良之香油

敬勸愛用者之光顧

貴婦人之豔美以頭髮漆黑爲彌增此油既防脫髮脫後又去鹼垢不粘不污優雅芳香實無異類能使髮長存頭部愉快精妙

代理店大連市範花町三丁目 日本賣業株式會社

赤玉牌葡萄酒

赤玉葡萄酒係特別釀造之藥酒美味滋養各[illegible]妙今爲全國葯局暨一般家庭必備唯一之補品均蒙賜顧服用無任榮幸。

東三省新聞

▲奉天▼

○張將軍授賞誓師

張雨亭將軍昨又召集省城軍官演說並賞與邊業現大洋券各若干其演說大意謂個人決計根據屢次宣言始終討滅郭賊諸將士相從有年務望各自奮勇立功至省城軍隊決定全部開赴巨流河列陣將來此役戰勝固佳否則勿歸省城可向吉林退却個人有吉江兩省儘足與郭逆搏戰總之個人決不私逃以貽世人羞各將士可了解斯義藉勇將事云云若然吉江人民又將不免一番浩劫矣

○大宗槍彈運吉林

當道爲貫澈其保境安民之聲明決定下野特將兵工廠所有製成之大宗炮彈槍械等均於前昨(六七日)兩日運赴日站轉運吉林交由該省軍械廠收存至其用意之所在則非局外人所能懸揣云

○傳聞中前方戰訊

昨據軍界消息奉軍側七日晨又在前線作拂曉攻擊無如軍心渙散士無鬭志打不多時即行潰退是時郭軍確已越錦州而東大約巨流河之戰鬭不出三五日內云

○內山日領事遄返

日本內山領事及守田醫士一爲道達日本對於時局之態度一爲代致張總司令之眞意乘車西上晤郭會誌本報昨聞該領事西行結果因新民迤西完全在混亂狀態中交通梗塞不能前往不得已而於昨七日遄返領事館至其何日再去須更俟一戰後方能有定云

○軍部設置興隆店

據可靠消息張漢卿討逆總司令之司令部因選擇地利故確已設在興隆店所有前方歸來軍官咸集該處以憑安插是以觀安定之恢復更需數日

○巨流河掘壕情況

昨據前方來人言巨流河之塹壕現以地凍然尺堅硬異常正生火烤地掘壕間工事非常困難其長度南北可二十華里前方歸來軍隊均在此間集中不准他去以備佈置妥協最后勝務又該河鐵橋當然在炸壞之列可憐耗欵修成之橋又得費一同事化一同錢云

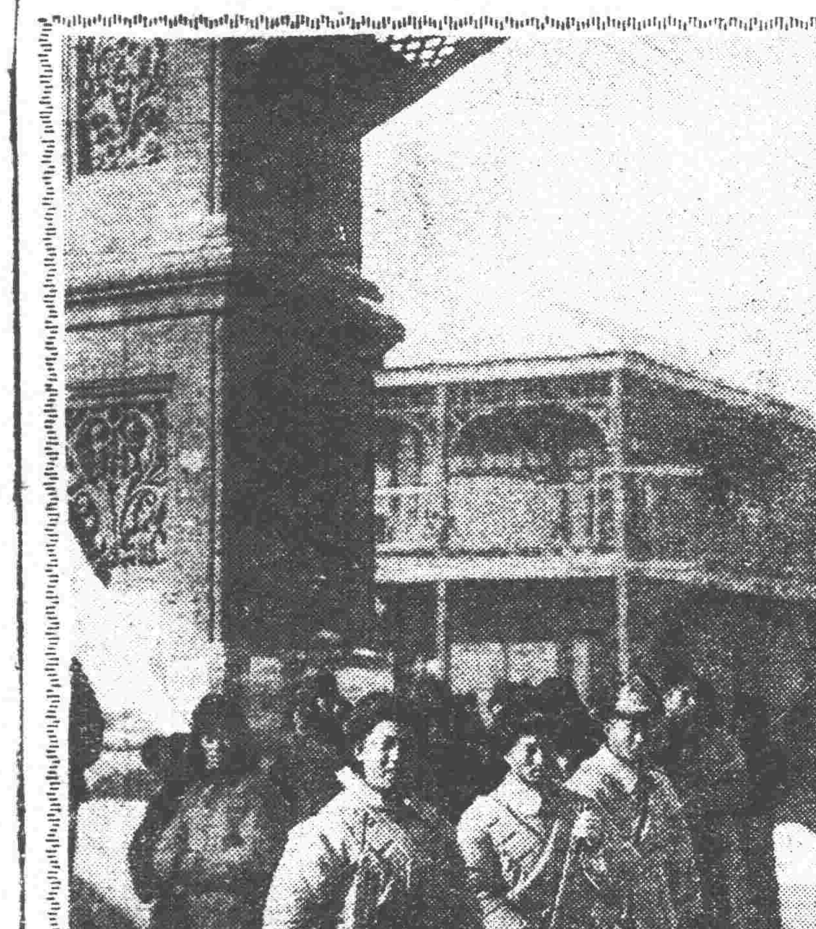

小西邊門近象

○四師長歸來消息

裴趙齊高四師長歸奉後張將軍殖以特賞着赴錦州召集部屬迭見本報乃自前日敗訊傳來亦未聞四人之踪跡昨據西站消息謂四人已自前日回奉住在站內云

○汲金純今日回奉

據營口電話奉軍師長汲金純由某處繞道來營本日(八日)搭車回奉約於今日午后三時二十分便可抵省云

○砲三營明晨出發

省城遺留軍隊猶有第十四旅之砲三營砲隊兩連當局對該隊已下動員令決於九日晨向巨流河出發又聞該隊有山砲若干今明日尚有野砲若干陸運到一同携去云

○張吉督遣部回吉

吉林督辦張輔臣氏有七日晚十鐘乘車回吉宣布保境安民之說後詳因前方軍情之變化同晚末果須更待數日方能敢行惟現在皇姑屯之部隊計一千四百餘名軍需品二十四車彈藥十車馬匹若干已於八日午后陸續回吉林而去皇姑屯街市關門家家閉戶情況非常蕭條云

○令江軍駐防邊境

據確實消息昨七日軍事會議結果決定以江省軍隊全部專負防禦馮軍使人責任劃定奉熱邊城一帶爲江軍駐紮地點當經張上將軍急電吳興權督辦遵照施行並令吳督親往指揮嚴密佈置云

○南來軍隊又西上

日前由南方歸來邢士廉師長部下之軍官士卒若干抵營後曾來奉住東邊門外東大營重新編制茲已就緒共計兩大隊(定名爲後援隊)業於昨早(七日)西上協防云

○補充旅西上應援

當道爲充實討郭兵力計于昨七日特令駐紮城東山咀子地方之第二補充旅西上援應該旅奉命立即出發惟因軍需物品未能完備乃開至城內大西關六十六團院內暫駐一夜訂于今八日乘車西上全旅兵額共有二團一營槍械子彈係由兵工廠新近領出頗爲精銳隨行有大車十餘輛搭載軍用物品云

○兵站處忙碌異常

鎮威軍兵站處自昨(七日)日起又復大買麵粉秫米小麥劈柴鹽菜等食物爲謀迅速起見凡所買物件一律給與支票令各賣主向官銀號領取處長以下一齊動手赶辦云

○吉軍又開來一部

軍興以來早有多數吉軍過奉西上昨七日又有吉軍一部(約一團餘)開拔來奉並未停留即搭京奉車西上聞該軍係屬于第八旅者此次出發乃編入韓麟春部下云

○銀行團維持金融

時局不靖人心搖動以致現洋金票價格陡漲若不設法維持不知伊於胡底茲聞銀行團特於昨七日大開會議討論維持辦法云

○添編警衛軍消息

據聞當道昨已提議添編警衛軍三千名其兵士由各縣警察抽調大縣抽警四十名中縣三十名小縣二十名將來在省編制專衛省會治安以便駐省軍隊赴前綫作戰云

○禁糧商高抬市價

王永江省長以省城人心慌恐一般糧商乘機高抬糧價有碍民生特於七日令陶警察廳長孫警察局長轉飭所屬嚴禁糧商高抬市價倘有違犯一經查出重懲不貸云

○陳司令會議保安

憲兵司令陳興亞因時局關係恐有宵小潛入滋生事端特於日昨(七日)召集一般軍官到部大開會議討論維持省垣治安辦法以免不虞云

○哈商會派人迎郭

哈爾濱總商會七日午后二時派遣代表乘車赴奉歡迎郭松齡氏又張煥相護路司令亦於六日夜派第十八旅參謀長赴奉但其任務謂與奉當局會商軍務事宜

○九軍司令部解散

第九軍司令部由天津移至灤縣後該部人員紛紛逃回韓麟春軍長遂在利發棧院招集同奉人員照常辦公自上星期日各界避難大有不可收拾之勢韓軍長遂將司令部裁撤部內人員均行解散云

○關知事注意自衛

瀋陽縣關又安知事鑒於時局之危急誠恐地方匪徒或前方潰兵乘機竄擾糜爛地方是以特令全縣區長區官巡官總保長保長聯絡一氣協同農民辦理自衛仍恐各方面辦理或有不利每區由縣中派去一人督勵以便措置有方云

○令警甲認眞出巡

瀋陽縣關知事前曾令行四鄉警甲晝夜出巡以保公安茲者警甲庚所長恐各鄉間警甲陽奉陰違貽害地方遂于昨七日更由縣令凡區官區保長須督飭部屬認眞出巡不得忽玩勿以長官耳目較遠鄉民可欺如敢違背定行重懲云

○喬理長公畢回安

安東採木公司理事長喬漢章前因某項事宜來省謁見省當道有所陳商茲已事畢遂于昨七日乘南滿車回安東任所以重要公云

○張所長公畢返江

江督吳興權曾在該省肇東縣招得新兵兩千餘名派該縣警察所長張國良押送來奉茲已交代事竣該所長遂於昨(七日)晚乘南滿車返江省覆命云

○副郵長通告視事

新任奉天郵務管理局副郵長司米斯氏奉命後即 行來奉茲已接收清于昨七日正式通令各局視事前代理副郵長川中氏仍回郵務官原職云

○某要人眷屬行動

某要人之家財眷屬早移西站則固無人不知矣乃昨七日有一部分乘車赴大連而去又一部分乘自動車數輛回城城裏見人之以爲時局必有轉機因之安心者不少云

○吳江督態度曖昧

七日哈爾濱電據齊齊哈爾電稱江省督辦吳俊陞對於熱河方面出動之軍隊電調返江充任省內之警備準是以觀吳氏對於此次時局之態度似又欠於鮮明云

▲長春▼

○維持邊業紙幣訊

京津邊業銀行遷來受時局影響暫行停業人心疑恐以致該行所出紙幣頗受市面排斥吉長道尹頃奉省令轉飭商民仍須照常使用不得拒用擾亂市面云

○五六團拔防有期

自郭軍倒戈奉方急思應付所有各處軍隊紛紛調遣本埠駐防八旅五十六團一營茲已奉命定於日內開往前綫聞後繼防者係在外剿匪之十四團三營云

○令各縣解清罰欵

省當局現以各縣烟賭案所收罰欵每月解繳一次現又屆期特於日昨通令各縣知事一律解清不得玩延云

○瀋陽縣催繳賦稅

瀋陽縣知事關足保因查鄉民之拖欠賦稅甚多長此以往殊非慎重公欵之道特於日昨(七日)通令各鄉警所嚴催完納以重國課而裕稅收云

○警察賞金已發放

張上將軍因警察維持治安異常勞苦特賞現大洋若干藉資獎勵曾誌報端茲聞是項賞金已經陶廳長與孫局長由省署領訖於七日分發計署長科長分局長每名應得一百元巡官科員每名應得五十元馬警每名應得二十四元夫役每名四元云

○漁業局暫緩撤兵

營口漁業保護局所屬砲艦每屆冬令將官兵撤去茲聞當局爲慎重治安計特令該局自局長暫不裁撤以便派遣協助治安而免不虞云

○張區長被控行查

前有撫順縣公民劉景武來省呈控該縣區長張友賢濫用職權陷害商民各情省當局以案關重要已派委員前往調查以憑核辦云

○將設軍事檢查處

自戰事緊急以來各處對於軍人檢查周應注意長春乃通商大埠人多事繁更非他處可比茲聞丁鎮守使已奉張上將軍令在本埠將設立軍事檢查處云

▲吉林▼

○吉垣戒嚴之現狀

吉垣戒嚴後除郵電鐵檢查嚴密商民稍感不便外每日晚七時市面商號休業十一時靜街城廂防卡軍警密佈地方極稱安謐秩序一如常時地方法團首領以時局不靖曾於六日會見熙代督王省長會議保護嚴固之辦法時局無論如何不靖吉垣治安可保無虞

○吉敦遴選技師長

吉敦鐵路業已預備興工該路工程浩大其工程上之技師正在妥爲選用其技師長一職滿鐵會社在長春鐵道事務所田邊參事路工技術最有經驗茲已向北京交通部推荐將來該路工程技師長一席田邊氏最有希望

▲營口▼

○警廳招編保安隊

警察廳長李禹銘氏爲保地方治安起見前與商會核定招編保安隊一隊約共百名現因時局多故積極進行惟於急遽之間埠內招募頗難特於五日派招募員某前往遼陽招募已於七日送回二十餘名云

▲遼陽▼

○區官股員對調訊

警察事務所衛生股員李玉瑞才識優長頗爲王所長所嘉許遂將其調充鞍山市場分區區官之職至於鞍山市場分區區官高煥然即調爲衛生股股員俾各盡所長以資熟手云

▲大連▼

○大連海關考錄事

大連海關刻須錄事二名擬於下星期招考試科目有英文尺牘算術地理會話等科有志青年曾學習英文者現正着手預備以便屆時應試云

▲西豐▼

○新委游擊馬隊長

西豐警察隊保甲所長張耕三茲因時局不靖陸軍開拔地方防務空虛爲保衛治安計特由各村鄉團抽編馬隊一百廿名駐城東大營編爲游擊馬隊隊長一席委劉海龍担任云

○蕭監督大開讌會

省視學段國章氏於十二月一日抵豐查學下榻於教育公所蕭監督爲地主之誼起見特於月之五日在署治席爲段視學洗塵並邀稅捐局長王赫然警甲所長張耕三教育所長張羽田公欵主任陳錫銓司法監督審判官程蔭芝交涉委員張國華科長梁治平電話局長屈華封教養工廠長黃復初居默廠長趙錫三職業校長姚詩宸中學校長崔輔中商會長夏晉霖李東園等作陪賓主言歡頗爲一時之盛云

▲伊通▼

○地方捐奉令撤銷

本邑財務局統攝之地方糧米特捐爲籌辦中學的欵而設曾由縣署呈奉省令核准照辦乃征收未久遽行停頓探悉由本城某紳在省議會上書陳說意見請求撤銷原案以輕人民擔負至中學之欵有山地方籌擬之說縣公署於日前已奉到此項撤銷公令當即轉令財務局通令各卡一律撤回暫行停辦聽候核奪云

▲黑龍江▼

○發行四厘貨券訊

黑龍江廣信公司擬發行一種四釐貨券調劑錢法數月來早有此訊本報亦曾揭載但迄今未見實行茲聞該公司以官方用欵孔亟無法籌措故決計發行此項貨券藉救燃眉現已呈准省長通飭通用趕於原票加蓋圖章預備發行云

▲綏化▼

○派員點驗游擊隊

綏蘭道尹公署前奉省當命將全道區保衛團一律改編游擊以便調用當在案刻因各縣來電報告編練完竣例須派員點驗以昭愼重昨日(一日)特派前通北縣知事谷鍾崙爲點驗游擊專員先往綏稜一帶各縣去矣

○兩知事連袂來綏

綏蘭道所屬之望奎縣王知事到任二年頗著政聲近日不知因何呈請辭職業蒙省峯照准遺缺已委孫某(名未詳)繼任昨(一日)孫王二知事一同來綏面見道尹請示一切稍作勾留即往望奎接交云

▲慶城▼

○吳警長履新視事

本邑警察所長李東陽自蒞慶數載與各界感情頗稱融洽對於警察興革事項不遺餘力地方商民無不稱慶不意奉令調省另有他委當經紳商保留未蒙邀准所遺所長一席特調布西縣警察所長吳濟曾接充於本月一日君帶領隨員入所接收視事聞吳君歷充警察要職將來慶邑警察必有整頓之希望云

▲滿洲里▼

○閻營長校閱憲兵

東北憲兵第三營營長閻振名久歷戎行人極精明認眞作事不避勞怨頗蒙上峯所信任該氏自接任後並未通告準備偶赴各分駐所實行校閱以觀成績日前乘中東火車先抵滿洲里遍入憲兵分駐所亦未休息即行校閱該所內一切軍裝軍械內務馬匹等項並考學術兩科畢成績優良殊堪嘉尚云

冠蓋往來

▲馮瑛(東北航空處參議)七日來奉

▲吳光燦(補充旅四團一營營長)七日帶兵一百名由新民回奉

▲劉長廷(十九師副官)七日帶兵二百名由新民回奉

▲張雨田(上將軍公署顧問)六日去興隆店

▲矢吹外務次官八日朝來奉

東三省古蹟遺聞

蒙古舊城 (王惠周)

雙山北有重德屯者。其南里許。崗巒伏起。一望無際。乃蒙古舊城也。但年遠代遙。頹圮不堪。僅餘城基。尚可辨認。余友黃宛祥幼時即住于此。故知此地軼事甚詳。每于暇時談及之。某歲春其兄耕于斯。拾得鐵匣一。高一尺。長六尺。上刊蒙王自佩等字。餘均模糊不清。開之。內有七星寶劍一。劍身一面有龍泉劍三字。一面有龍一條。惜乎劍匣其家人不知保存。棄如草芥。惟其劍現在余友手。前帶之來街。特招余視之。果如其所言。聞相傳金兀朮侵宋時。駐兵于此。

寺院溝 (甯金鏞)

寬甸城南百里。東洋河村西北之寺院溝。有明代廟宇一座。今已頹廢。銅像無存。斷碣殘碑。字難辨認。所可誌者。朝夕間溝中結有雲霧。不出三日。必有雨水。每遇天旱。臨近各村。咸往祝禱焉。

古城 (王惠周)

雙山縣。東南二十華里。有古城一。周圍約五里許。現已頹塌不堪。惟牆基尚存。寬有五丈餘。邇來被附近住戶開墾成田。每值春耕時。恆拾得古錢古杯磁甲片等物。相傳高麗某王。藏兵所築。

釭山 (趙元善)

寬甸城南百廿里。砬子溝村。山峯羅列。極高處可三百餘丈。頂有大石三。形似釭覆。因以得名。山半其中遺存古廟基一所。並有殘碑斷碣。字蹟尚辨能認。係明代崇禎年遺蹟。前清光緒元年。開墾邊土。經鄉民掘出銅佛九尊。高皆盈尺。衆以古佛出現。不宜暴露。遂修寺院。招住持道人誦經頂禮。至今香火不絕。

團瓢寺 (李洸久)

蓋平城東三十五里。和美村南之團瓢寺。不知建於何年。考其碑誌。有唐尉遲敬德監工重修字樣。該寺正殿五楹。供地藏王等像。前爲二殿三楹。供蜇皂等神。前東西廊各五楹。爲十殿閻羅。每殿下列油鍋刀山磨鋸等刑。鬼貌獰獰。望之凜然。兩廊中即團瓢。爲八角形。構作之精。莫與比倫。

高墻房身古井 (李應堯)

寬甸南古樓子村。高墻房身東南隅數十武。有明代古井一。深可兩丈。清光緒三年。村戶高某。命長工縋入淘之。及底立斃。救出後半晌始蘇。以故中止。乃因需水不便。翌年仍命長工淘之。無恙。而井底有巨石一。平滑如几。以足踏之。震震作響。竭力掀起。突出臭氣。觸之噴嘘。下有二鍋相覆。內置紅綠瓷壜十餘個。狹口大腹。各封泥蓋。取出時。羅列地上。光潤可愛。主役盡喜。以爲係明代古物。其中必有黃白藏焉。及啟視之。則青烟縷縷。直沖雲漢。瓷壜頃刻皆頹。主役駭顧。不知所以。今鄉老談及。猶稱其奇云。

來件

世界保護勞動立法的精神

『勞動法律 勞動者被傭者之保險及保護職業、介紹制度。』第五章。經濟生活。其第一百五十七條條文說。

『聯邦定統一勞動法』。

同章第一百六十一條條文說。

『以維持健康及勞動能力。幷保護產婦防衛經濟上結果之原於年齡。病弱。生活變化者。聯邦可設概括的保險制度。保險制度。當令被保險者有參與及支配之力』。

同章。第一百六十二條條文說。

『爲使世界勞動階級全體享得最少限度之一般社會的權利。用國際法規規定勞動者之法律關係。聯邦亦贊許之』。

同章。第一百六十三條。其第二項條文說。

『一切德國人民。當與以機會使其從事經濟的勞動。獲取生活資料。不有適當之勞動機會者。亦支給必要生活費。詳細用特別聯邦法律定之』。

同章。第一百六十五條條文說。

『勞動者被傭者得以同等權利。與企業家共同制定工資及勞動條件。又得的與生產力之全經濟的發展。二者各可組織團體及聯合團體』。

(乙)與大利憲法

與大利憲法第一章。總則。第十條。規定關於各事項之立法權。及執行權。定爲聯邦之事件。其第十一種條文說。

勞動者法幷勞動者及被傭者之保護。社會保險及契約保險。

(丙)波蘭憲法

波蘭憲法第三章。執行權。其第六十八條條文說。

『經濟生活各部。與地方 自治權之制度。立以特別法律。定其經濟的自治權。工業會議。職工會議。工資勞動會議。及其他會議。尤當設立。以其全體組織共和國最高經濟會議。至經濟生活之共同管理立法作用之範圍。及與國家機關協力之事。則用法律定之』。

第五章。一般義務及公權。第一百零二條條文說。

『勞動爲共和國內主要之 富源。受國家特別保護』。

同條。第二項條文說。

『各公民有享受國家 對其勞動所與保護之權利。失業。疾病。或災厄時。有享受法律所定之社會保險利』。

同章第一百零三條。第四項條文說。

『未滿十五歲之兒童之工資勞動。并諸種工業中有害婦女及幼年之健康之夜間勞動禁止之』。

同章。同條。第五項條文說。

『兒童或幼年在未 入學校之前禁止其僱傭爲工資勞動』。

(丁)蔡哥斯拉夫憲法

蔡哥斯拉夫憲法第五章。規定公民之權利自由及義務。其一百十四條條文說。

『結社之出於保護。或改善經濟事情及勞動者被傭者之地位其結社之權利。特別保障之。』

(戊)巨哥新拉夫憲法

巨哥新拉夫憲法第三章。社會及經濟條欵。第二十三條第一項條文說。

『勞工階級受國家保護』

同章。同條。第二項條文說。

『婦人及未充分 長成之兒童。當特別保護。毋令從事有害健康之職務。法律當規定保護工人安全之方法。及各業工作時間。』

同章。第三十一條條文說。『工人不測災禍疾病。失業。殘廢。年老。死亡之保險。當以特別法律規定之』

同章。第三十三條文說。

『工人爲改善工作狀況起見。有結社之權受國家保障。』

綜觀歐美勞動法規。與大戰後各國新憲法。不但注意工人的工作時間。工資。和傭僱條件。還要注意工人的住宅。工人的教育。工人疾病衰老的救濟。工人爲『人』的社會上地位。和工人爲『國民』的政治上地位。尤其對童工女工。嚴格取締。不使有酷虐工場制度發生。藉以保育國民之心力體力。調節社會之經濟狀態。惟我國工業幼稚。生產落伍。仍抱着十八世紀以前的放任政策。雖區區數十條工會條例。迄今亦未頒布。近因國外經濟侵略。國際工潮勃興。使我國勞動階級感受絕大剌激。大有揉日欠伸。急起直追的光景。上年京漢線罷工。和此次因滬案連帶發生的各地罷工。已足見全國勞動勢力之湧現。加以共產黨利用時機多方鼓動。形勢日趨緊張前途愈覺危險深望我當局本『全民政治』的原則。順保護勞工的趨勢。從速制定法規。緩和反動思想。總要全國勞工展進到水平線上的生活和地位。才能保持國家社會的永久安寧。(完)

新年號附贈品

齊白石先生繪

靈鵲兆喜圖

齊君爲當代畫家作品名貴已爲世所公認右圖爲立幅彩色畫經本社用上等磅紙七色套印極爲精美且取吉祥之義或如裝鏡框可作客堂陳設品

民國十五年度

陰陽合曆表

往歲陰陽合曆均附麗於彩色畫圖似覺使畫圖減色茲特將陰陽曆節氣紀念等另立一表以三色版用厚紙刷印俾便觀覽

右兩種新年號附錄凡訂閱本報在一個月以上者均隨報附贈不取分文另購鵲圖及曆表者每份收回工料現大洋三角

盛京時報社

自由論壇

◎投稿者注意 本欄歡迎投稿任憑作者對於國事及地方事宜自由發揮意見有所批評然須出諸公正平允如有意氣訐誹或藉以攻訐各個人者本社一概屏棄並須具眞實姓名於稿尾以杜流弊

▲北方局勢 奉軍內訌後已發生重大之變局聲勢赫煊之鎮威軍將從此一蹶不振蓋此次張郭之戰無論爲郭松齡得勢抑張作霖得勢其威望其實力必遠不逮前昔日奉軍固能進能退可以攻中原而不致爲中原所乘今則自保尙不暇何能攻人其情勢與前正一反馮玉祥況有異志張郭苟相持不下者馮必乘機而進以收漁人之利張固一敗塗地卽郭亦不免焉一般軍閥不日不知養民衛國之道而唯增兵增械以奪地盤兵愈多則勢愈盛然勢愈盛其基愈薄去年之吳今日之張其失敗者不在於兵之少而在於兵之多使吳仍只有一第三師張不入關內至今皆安然無恙故今後之擁兵者其結果必皆戕於內訌此無可免者也至所謂政府則本在風雨飄搖之中不過擁一空名其存其亡實亦不足輕重且本爲臨時性質卽苟一被倒亦不足動搖時局但在外交上則有不少之關係苦心經營之關稅會議卽將於此發生問題然國內擾攘至於此亦何暇以對外會議卽完全成立而裁厘一事亦萬難實行自主之說仍將有其名而未能實現故其存其亡在今日情勢下亦正不足惜也（蹇余）

▲殺機 民國以來雖干戈相尋循環不已然勝利者固得睥睨一世失敗者亦得事外逍遙退隱之租界別府之溫泉皆失敗人物韜光匿跡之所也今則時運忽移風氣陡變一經失敗首領不保自此殺機一啓恐不可遏今後戰亂更非以前可比矣夫擁兵亂國縱兵擾民之徒自當嚴懲一二以儆其餘但被敵戕害與俘虜正典刑者有別捐軀戰場與被縛授首者亦有別蓋同一懲罰有殺以止殺與人發殺機之不同以故吾人對於近日所聞之事認爲殺機大啓也（若虛）

▲逋客 安福黨人若朱深若梁鴻志若曾毓雋等前度失敗曾逋逃交民巷蹉跌經年乘機始起乃再佐國鈞又十九不理于人口安福之面目自若也安福之政策自若也頃者奉軍內變馮張對抗之勢解若朱若梁又都汲汲爲抄襲前文潛身交民巷重溫北道客舊夢雖政治上之循環報復過入太甚亦未始非安福黨公有以自召他非其論彼冷眼之六國飯店西崽能毋笑人掃搨恭迎時或不免有別來無恙之語也（蒲波）

東三省雜報

△奉天▽

米價日漲 日來米價有增無已至昨七日愈形暴漲如高糧米一項每斗已漲至二元八角究其原因有二一來城因售糧者少一因民戶貯儲者多有如是耳

當舖擁擠 近數日來人心惶恐凡有質典物品均思抽出以免遺損是以各當舖無日不形擁擠甚有等候一日未能抽贖者更有一般婦孺被擠情急喊叫一種慌亂狀態洵爲省垣從來所未有云

會社失愼 昨（七日）早六時許附屬地內廣町奉天製麻會社因乾燥室失愼火光燭天幸經消防隊聞警趕到撲救即行熄滅其損失正在調查中容訪再誌

日校停課 中國學校因時局關係業經當道令暫停課昨（七日）閒附屬地內之奉天第一小學校亦自昨（七日）日起一律停課聞其他各校亦有相繼停課以免危險云

巡長獲賭 第二警察三分署黃土坑分所巡長于澤溥於六日出勤時在管內福安胡同盧振東家捕獲賭耍牌九犯盧滿堂周德才等數人連同賭具一併送署部罰辦云

生活維艱 城關商民紛紛避難致各商之售賣食品者皆不交易各住戶雖有銀錢無處購買莫不以其生活難以維持云

鳳去樓空 省城各妓館如平康宜春藏春南市自上星期日起即陸續向西站遷移至昨七日已遷避一空無聲無臭咸謂各班主及妓女損失雖甚而同善堂之損失當亦不輕廢娼問題喧傳已久不意今竟見諸實行矣

因何自縊 大東關下頭住戶馮子清之妻某氏年方花信貌僅中姿不知因何竟於昨七日認而短見自縊而死如何了結尙未可知

△長春▽

戲園停業 本埠三馬路燕春茶園入冬以來每日所賣票錢入不敷出且暑優名坤角色又紛紛赴哈該園主人致查情形碍難支持已於日昨已停業矣

△營口▽

罪犯逃潛 月之六日晚間第四監獄放風時某罪犯竟乘際逃遁殆查覺後四出偵緝並未訪着蹤影云

秫米漲價 自郭軍反奉後時局頗見緊張以致錢法漲落無定百物隨之升騰外來之貨或因運輸梗阻貨缺價高而本地出產之紅糧今秋收成大佳亦竟受此影響連日屢增其價據糧商所談因集市糧車減少之故查其原因農戶聞此變亂唯恐奉票作廢是以存糧不賣云

△遼陽▽

槍決示衆 前者邑內楊某王某詐欺被獲曾誌報端續經探詢得悉楊某名玉柯王某名允良係冒充軍人到處詐欺並有各被害者之押結爲證遂經當局審訊屬實法不能宥於日前槍決示衆矣

剪綹宜防 時屆冬令鄉間農民多於此時進城賣糧買物擁滿街市孰意當此繁雜之際正剪綹者稱便之時昨有城南某村吳某賣糧後懷錢往永衡興購買東西行經大什字街適値車馬擁擠稍事停留覺有人靠身而過急探囊掏錢而錢包竟不翼而飛矣始知被人剪去急行搜尋而竊賊者已不知去向矣乃懊喪返店

△大連▽

客棧擁擠 自郭茂宸反奉以來奉天中流社會紛紛向大連避禍本月五六兩日奉軍節節退却以大連爲樂園而來避禍者愈多各客棧均皆住滿無地容留後來者皆抱向隅之歎

△依蘭▽

松江封凍 依蘭縣境內松花江歷年每至小雪即行封凍乃本年因天氣較暖以致雖有氷痕迄未封凍迨至十一月廿六日天氣陡寒該江氷排大至竟於早十鐘一時封固至於牡丹江已於廿五日封凍矣

△洮南▽

匪首正法 洮南縣各區被匪首人和搶掠者甚多於十一月間在三區地方督甲與之接仗當場將人和擊傷拏獲送縣所縣署訊問供認搶掠不諱經張監督電禀上峯復電就地正法矣

△黑龍江▽

抓車運兵 吳督辦日內即親率步兵二十二旅砲馬工輜各營出發一節已誌昨報玆爲軍行便利起見擬由泰來草道開拔所有軍糧輜重在在需車故於昨（五日）令各局署抓大車數十輛並派車十餘輛備用云

騙術新奇 省城近來騙案叠出故商民無警惕警察特別注意防範無如騙者詭計愈出愈奇氣燄不爲稍減等官法於弁髦實有令人難以捉摸者日前有某五騙至某木匠舖訂購樟椅日用傢俱多件約値價洋數十元物色妥協云尙須至他處辦事回頭來取該舖認爲好主顧格外恭維招待旋至奎香玉與掌櫃何玉蘭講妥買洋鐵桶十餘個並留定錢若干又以有事回頭來取爲詞走去轉到福聚店向執事人尋僱一老誠廚師適有住客某賦閒情願受僱乃領歸奎香玉直進內櫃房要紙筆印色使用走筆直書不知內作何詞但見由腰出戳蓋章令被僱之廚師持向永聚金店挑買金鐲數個囑令我先往某木舖等候買妥時可領金店櫃夥至彼交易及廚師買妥金鐲領櫃夥至木舖該騙果在檢察式樣成色無不極口贊揚儘能遂意因將鐲子留下使廚師速領彼櫃夥至本號奎香玉取錢及至奎香玉問訊則茫然不知莫背承認彼此始恍然被騙蓋廚師始終認定該騙係奎香玉財東而奎香玉及某木舖則認定係適纔之主顧出入未稍防範實不知其別具野心至永聚金店以打酒自有提瓶人更是設想不到此該騙騙物到手從容遁去恍永聚金店以人財兩空迹似夥騙遂即報告警署送廳訊究而廚師及奎香玉執事人何玉蘭均因以被押焉

△綏化▽

護送新兵 綏化縣署前奉當局電令招募新兵四百名以備急需徐知事當即派員赴四鄉廣爲招募刻已如數募齊昨日（一日）又奉到來電令將新兵送哈綏化當局遂電即派朱參軍帶隊護送新兵

糧車停滯 綏化呼蘭巴彥慶城一帶氣候較比吉奉兩省微寒每屆立冬以後封江至晚不過小雪今年已過小雪多日聞大江尙未封固所有拉糧大車不能過江均卸於江北馬家船口云

魚商倒霉 綏化地方向無產魚之處每屆冬令多由滿洲里運魚曆來頗獲厚利綏化各魚商集資前往販魚者數起昨據由滿洲里回綏某云各魚商魚雖買妥但値此軍興之際所有車輛多被軍隊佔用貨車一概不開衆魚商焦急萬狀若長此以往恐有賠累之虞云

△滿洲里▽

咬女離婚 本埠火車站有張雲海者昔年將生女許與潘二俊爲妻當有媒証現今女已十八論時亦應出嫁男已二十論理也該迎娶日前潘二俊遠道來滿擬娶張女未料該女之父張雲海存心惡劣咬女悔婚意圖別嫁而潘某不甘前赴臚濱縣據情呈控現已成案聞該兩造罷婚理由內中情詞有媒妁朦朧云云將來如何判斷容訪再誌

△泰來▽

竊欵潛逃 本邑姜家油坊僱用同姓工人一名啞不能言且無保證在該油坊晚間看守油碾做工年餘誠實可靠故執事人均不疑其有意外之舉孰知人心不古口雖啞而心不啞竟於十一月二十九日晚乘執事人睡熟偸入櫃房將錢櫃鎖扭開竊去江錢萬餘吊潛逃俟天明知覺已杳如黃鶴矣

來函照登

逕閱 貴報本月三號雜報欄內載有康文閣與王丙奎吞蝕伙費被懲事披閱之下曷勝駭異原王某吞欵被懲事實昭然 貴報所載自屬無誤而康生確無其事蓋康生此時曾在該號辦伙之列王某事發該生自應歸貴……

社會瑣聞

▲**太陽發現黑點**（杭州） 杭州之江大學附設之天文臺報告中旬忽窺見太陽中有一黑色斑點爲初次發現不知何物乃懸牌報告本城青年會以廣見識起見特組一參觀團於本月二十八日由西教授馬爾齊率領前往考察云

▲**五十八歲老新娘**（安徽） ▲新郎五十四歲 蕪湖平安里有翟奶奶者年已五十八歲聞伊夫翟某於卅年前去世時翟奶奶正在徐娘半老迨至數年以前與某號執事范某同訂白頭之盟無何范惡其體質上染有梅毒遂夫妻反目鬧至法庭始行離異後有禮泚鎮某叟年紀較翟大兩歲雙方又訂同偕到老之約最近翟態度大變頗不樂意於某叟居然愚人又向某叟提議離婚叟自知乘死之人自認倒霉而已今竟又覓得一五十四歲之鰥夫徐某央媒說合已於廿六號兩造正式結婚聞徐某數日前即紅鸞飛飛偏請賓朋大開喜筵此老而鰥寡儼若少年新婚亦趣事也

▲**一齣新秋胡戲妻**（南京） ▲衣錦榮歸 南京高井有王成龍者於宣統末年從軍於外遺父母妻室於家十餘年音信杳然家中均以王死於外妻某氏甚賢慧奉事翁姑克盡婦職王之家中略有積蓄婦出貸購黃包車數乘租於人而收值積漸增加現已有七十餘乘本月中浣突有鄰婦來車行中與婦言現有某營長艷其姿欲量珠以聘並極言某營長之富貴及嫁後之安富尊榮婦怒而詈之越日車行中又來一闊闊少年貌甚麗都衣亦華美與婦談賃車事屢以言挑之婦怒而入室不與之語少年叔然去迨本月二十五日車行門首人語喧譁馬蹄得得馬弁四擁一官長至婦出欲向其盤詰詎一見後彷彿似其夫疑愕不知所措其夫見狀乃與婦相見並告知已充某軍營長旋復拜見父母悲喜交集蓋王自從軍後積功擢連長現某軍開拔來陵復擢營長職抵陵後訪已家室知仍未遷徒他處因出外已久恐妻不貞故先賄鄰婦往爲鳩媒繼復遣廝下少年往誘婦兩次不爲所動王乃大喜遂歸家團聚云

▲**好色博士**（美國） ▲別有妙解 紐約自有時髦之哲學博士何孟斯因私其婢爲其夫人告發並要求與之退婚博士竟不顧誚議遽允其要求至博士所私之婢則爲蓋爾之鄉村女子博士曾語其友云伊之貌有特別之美處普通人決領略不到云

批示

◎省長公署（七日）

▲趙文魁 呈爲劉萬令申通挺報有課由林由批仰實業廳核辦具報

▲王子清 呈爲請示前撥成文案技畝飭查如何呈覆由批應予斥

◎實業廳（七日）

▲福珠隆阿 呈爲地經官佔請飭縣銷課並更換新領由批咨請財廳飭縣銷賦

▲王大安 呈送距離表履歷保結並聲明籤業人姓氏由批仰岫岩縣查勘復奪

▲章若谷 呈送履歷保結請核由批仰臨江縣查復再奪

◎高等審判廳（七日）

▲劉仲仁 爲與于青漢因地畝涉訟上訴由批仰候調卷核辦

▲係毅廷 呈爲與馬育東抗告由批仰候調卷核辦具報

▲施贊揚 呈爲原有課賦未從批縣註銷懇檢舊領飭銷等情由批仰候糧領合發該縣

◎瀋陽縣公署（七日）

▲廖成恩等 呈爲停閉房業捐欵准予註銷由批仰即知照

居間疏通

本欄投稿準具別名然必須另具眞實姓名住址加蓋名章否則無論事實如何概不揭載

質問之部

▲奉天大東書局台鑒鄙人欲購貴局出版之學生文藝叢刊第二卷第七集八集九集惟不知現在出版否希於此欄答復以便滙欵購買（外埠購書人謹啓）

▲値此戎馬倉惶之秋本不應與官僚派添麻煩但是忍無可忍不得不問一問東三省設立官銀號乃是便利商民流通金融手續之良誰曰不規模之佳有口皆碑以故三省金融大有一日千里之勢商民受惠多多矣惟獨四平街分號總理楊凌林胸有成竹別出一件不但不遂循總行規章而且竟有非理之行爲於月二日敝人往長春滙一二大洋八元數目雖微按官銀號流通金融的宗指本無不滙之理敝人將欵往上一送給凌林鼻子不是鼻子臉不是臉說八元不匯不够紙墨錢敝因有某項急需是以和顏悅色向其請求熟竟觸楊凌林之怒雖即大聲向敝曰什麼東西不匯你能將我何奈出去倒地方敝復又想問忽被護勇推出門外質敝遵章匯錢何也使此非常手段官銀號雖係官有但也涉點商業性相加敝人敝既被辱罵復被推出此股冤氣實在難出不得已假此間貴總辦楊凌林此種辱人的手段如係官銀號所規定敝人無何說項否則楊凌林肚出心裁盼望貴總辦嚴加追究以戒效尤庶而將官銀號的名譽保住而與匯錢者方便多矣此上東三省官銀號總會辦鈞覽（匯錢一份子敬問）

回答之部

▲連鐵君鑒所詢售素女經之地點可向上海青雲裡大通路大精神醫學研究會索取章程可也（但須附郵票四分以備回寄之用）此覆（長春城裡晉豐達李蔭棒具）

人事通訊

▼字數不得逾四十二字 ▼括弧空格亦照字計算 ▲回答由本人直接郵遞

◎凌川河貴三先生鑒拜誦淸辭無任傾慕玆謹以通訊奉處白候教李敬敦浦自法庫平治學校啓

◎吳集恩鍚三弟鑒自新畢業久疏音候念甚聞在奉鐵廠去信未復見此通訊復黑山小三家子敎會許煥洲

◎川岸源兄台啟握別以來書翰杳如近在何處任何差賜信前人

◎毋景周盟弟偉鑒自新民卒業未得一視丰標又未曉在何方作何事想念奚如賜信前人

◎吳化南維周鑑兄春季特訪幸得領敎去信二次數月未復殊念毋吝策畫回信交前人

◎崔耀宇有光表兄勛鑒自兄榮任錦隊醫長未通一函今又不曉開往何地或仍在原處甚爲念念復音前人

◎郭士賢老師台鑒自新民拜別後甚欲問候雖知在京軍界任重事不知通信處念切見報復前人（名景文）

◎李紹裕仁弟英鑒仲夏以別迄今數月乞示通訊處以資函達此頌文安長春德源長閣勝石啟

◎吉林二十三團王團附偉鑒范街別來迄今月餘余述之言是否爲是乞示覆通訊長春德源長閣石勝啟

◎農安日新醫院（編三）兄英鑒玆別半載未能通信奈他事所阻故特述知此頌文安閣勝石啓

◎奉天撫順王子元全台鑒數年未親雅敎念甚公暇希賜覆黑龍江省訥西縣滿洲報分社孫惠三

◎遼陽退步堂富雙英鑒離別十年不知鳳樓軍界現升何職通信何處請示知爲禱哈爾濱地畝局羅穎雋

◎王九賓弟鑒兄今還家到哈不能前往至弟離通河不知現居何處信覆濱江四道街泉順棧即妥許級三啟

新潮

論婦女的智力（續）

（張恩慈）

英國郵政局雇用的男女工人數目是很多的並且郵政雇員無論男女所做的工作大都是相同的但在事實上男女工人却也沒有在同樣狀況之下做同樣的工作所以這位調查員就不能得多到大的結果他所得到的祇是郵局管理員的普通意見其大致又不偏向於任何方面的概括的說起來男女工人的各種工作差不多可以算是相等的就是有什麼區別也不在於智力方面却在於男女性的根本區別例如男子的身體發達得比女子的强健許多女子按時總有幾天身體上的不舒服並且女子的最後目的是在於嫁人所以她們對於職業的興趣沒有像男子的那樣大但這種區別在男女的智力方面是沒有多大影響的

同時關於男女心理上的區別也有人用了科學的方法研究過的新近翻蘭大學有一個教授叫做海門司寫了一本婦女心理的書其內容就是他研究這個問題的結果海門司是1個有經驗的心理學家他是沒有成見的並且和蘭又是一個男女極平等的國家所以他這一本書很有價值的但他的結論却是很簡單的男女間根本上的區別就是婦女是特別富於感情性的所以凡是與感情有關係的種種特性無論是心理的道德的或別種好的或壞的性質在女子方面表現的總是較多於男子方面海門司把這一層看做婦女的根本特點是不能因教育或環境的改變而更改的因爲男女性的區別不是發生於文化的環境文化却受到男女性別的影響但他所說的根本區別在事實上並不能算是永久的將來也許可以因男女婚姻選擇方法的變更而改變的男女擇配時候所抱定的理想目的都可以互相影響於男女的將來現今的婦女有這樣的情形祇是因爲男子要她們這樣的現今的男子也是婦女要他們有現在的狀況的爲什麼感情性方面的男女區別比這一層更爲重要海門司沒有說並這也並不是不可以說明的那種天生的變態雖則男子多於女子但各種變態的性質却在婦女方面更爲顯著「婦女的變度」確是生理學上的原則像婦女那種偏重於生育的體格這種變度確是免不了的並且也可以算是生理方面的感情性所以說是婦女智識方面那種最可羨慕的性質祇須與感情性有關係的也許就有一種很深的生理方面的根據

我們雖不能從經驗方面或從科學方面證明男女智識上那種精細的區別我們却不能不承認男女間的智力至少有幾許區別（未完）

本報新年號懸獎徵文

題目

論說 中國有無赤化之可能性 試述已往一年間之感想

小說 煩悶、光明、

諧文 無爲虎傅翼賦（以題字爲韻） 戲擬泰山側婦人哭詞

詩 七律 夏桀放虎、東方騎虎、馮婦搏虎、卞莊刺虎、 七絕 時事竹枝詞十二首

新詩 春之河岸、青年的血、

▲上列各題任作者自擇統限陽歷十二月十日爲投稿截止期限過期不收

▲投徵文稿者務須繕寫清楚俾易排印校對如能照本報十五字一行繕寫尤佳

▲論說及小說篇幅至長不得逾三千字

▲投徵文稿者一函中以一類爲限俾便限滿時分晰閱覽

▲投徵文稿者請於封面寫明徵文稿某類（如「論說」「小說」）注明姓名住址加蓋圖章以便揭曉後發獎有所核對不願登本名者請寫明別號

▲本報徵文獎金預定爲奉小洋五百元及獎牌若干枚視錄取之多寡分別支配

▲各類投稿無論選錄與否原稿恕不發還

▲投徵文稿者須照郵政新章粘足郵票欠資不收

▲上項徵文統於明年新年號揭曉

廣告

新到 頭等黃細毛呢軍衣材料 各種色毛厚呢大氅材料

本行專做文武官大禮服軍服洋服新式獵服冬季便衣大氅工精料實早蒙各界所贊許今爲製衣迅速起見特由東洋添聘工師倘蒙訂做三二日即可製成無誤黃細毛呢材料大宗運到如承單用材料亦可藉此聲明

奉天大東門裡 怡信洋行 電話中日二二一號

恭頌游擊第一隊閆國臣隊長之德政

查本城地近山林鬍匪出沒無常雖經各軍隊追剿而該匪等忽聚忽散自奉張軍匪首盤踞東山裡每日焚燒刼掠民不聊生今年八月節前幸蒙劉監督調度有方飭派游擊第一隊長閆國臣君率領本隊兵士馳往會同駐紮料甸子保衛第二分隊隊閆滿和君分途堵擊正値陰雲密佈天雨連綿在趙胡店西北山地方與匪相遇互相攻擊經四小時之久匪勢不支當即敗潰乘天氣黑暗之際逃出者不少雖未獲匪徒之首領而擊死該匪五六名奪獲槍械無算是役雖未肅清而該匪等從此歛跡人民得以安枕但該閆君治軍有方紀律嚴肅所到之處秋毫無犯此皆閆隊長之功勞八甲人民感念之誠無可以報惟有登載報端以彰德政而鳴謝忱

阿城八甲大海一帶公民代表韓春華武珍棊秀禮閣纘坡張殿雲謹啓

恭頌東北航務局王董事大公無私

王公理堂歷爲顯官執政廉直有口皆碑因灰心仕路乃受聘航務局常務事任事以來剔除積弊整頓行規以身作則不避嫌怨主持公議行規不致紊亂客商航業受益良多輪船開駛定期旅行咸稱便利各船感激無以爲報謹登報端聊申謝忱

哈爾濱衆輪船謹白

東京 西京 南京 北京 順天 福麟 中央 牟平 奉天 辛酉 慶瀾
吉瀾 江甦 江鷗 公濟 江麗 濟南 烟台 青島 威海 廣濟 廣昌
廣興 廣順 哈爾濱 大黑河 興林 德州 長江 芝罘 富江 江原
中華 先裕 太平 松華 立原 同江 濱江 臨江 長城 長春 鏡波
伏波 綏波 綏遠 慶遠 江海 吉林 龍江 三江 旅大 華泰 德惠
永利 景星 福山 德元 裕通 玉興 慶華 營口

官許 蟒蛇 原料之藥爲天下獨一無二如他有者恐係假冒務祈留意

此劑之効驗譽揚海外以致各方所來之感謝書推集如山

◎注意◎ 如染肺病肋膜等症內用軍人液與蟒蛇錠蟒半身不遂神經痛等症外用軍人液與軍人粉未併用之方有早癒之望

滿洲代現店 日新堂藥局 大連信濃町 電六二三八

經售處 那須大藥局 奉天千代田通 電一一五五

德興大藥房 大連宏濟街 電六九七七

同德大藥房 大連西崗街 一〇九番地

其他滿洲各埠大藥局均有出售若無有者直接向各代理店及本店取購可也

預約展期一月!!!

本院院長劉雨辰先生譯著之各科專門診療醫典第一期預約截止期展至十二月底訂購者速來接洽爲荷

奉天小西關 雨辰藥房啓 電話一五九八

▲四鄭線 ▲吉長線 ▲由哈爾濱經綏芬河站 ▲由綏芬河哈爾濱站 ▲由滿洲里安達站 ▲由安達站滿洲里

清血解毒 KP 喜肥力

凡人之生長皆賴乎血液之週流而血液之週流乃所以健康肢體舒展氣管之關要也故血液稍有虧損體質因之衰弱敵染力繼之而減少外毒遂乘虛而入即醫書所謂血勝毒則敗之血敗毒則勝之實斯理也然毒性不一毒質各異論毒之最烈者莫甚於花柳毒也輕則害及終身重則傳遺後嗣設治之不善即有性命之虞凱輯氏兄弟大醫生洞觀斯情實難袖手故採選上等清血解毒藥材經專門化學藥劑師提取精液毫無雜質藥性溫和而不猛效力宏富而不燥爲達和者易於飲服實係清血藥中之一大王也凱輯氏兄弟大醫生聖藥喜肥力係清血解毒無上之佳品此藥功能清理血液洗除週身之濕毒及諸種潰瘡使病者添置白血球增加敵染力發達筋肉活潑血液專能滅逐毒質使毒循序而出不遺根基凡服此藥者定能同離病域而登壽世非虛語也

凱輯氏兄弟大醫生內服清血解毒喜肥力

主治 清血解毒 除濕化瘤 皮膚斑點 梅毒痂瘡 骨節疼痛 瘰症背瘡喉鼻腫爛 升頂歸後 梅性疥瘡 瘰癧脚氣 毒性結核 軟硬疳疾 血分不清 虧氣虧血 男婦各種癆虛及婦女花柳梅毒症 或毒性滑孕 或因毒閉經 或梅毒化胎 或子宮作潰 或毒串終身不育 赤白帶下 信水差前差後或終日淋漓不止 以及脫落毛髮 頑毒痔瘡 喉痛音啞 毒染耳聾目潰 或梅毒入骨 一經服用 百毒俱消 血液立清 元氣恢復 其身體纖之而壯 設無病之預防 或疑似之毒症 及直接傳染 間接傳染 均可服用 故西人每以凱輯氏兄弟大醫生聖藥喜肥力均贊爲血清 誠哉斯言也

中華代理店

北京各大藥房均有經售 天津各大藥房均有經售

[illegible]

設有處購貨諸將款寄至駐華總發行哈爾濱道外泰華西藥商行立即奉上不致有誤 價目每瓶大洋一元五角每打十五元

家傳秘法

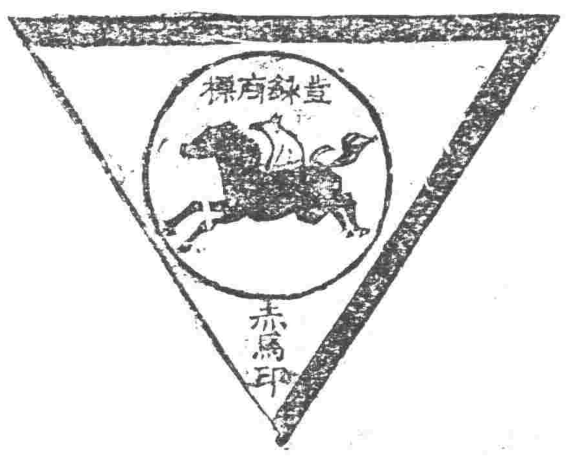

四海馳名

專治男女哮喘氣急多痰瘡血感冒熱病各種喉症諸醫束手百藥罔効服用此散立刻見効眞水火既濟之良方也

(肺病豫防劑)

特約店

大連 日本實藥會社 井上誠昌堂 安達藥房 佐藤廣濟堂 井上誠昌房
遼陽 濱名藥房
奉天 金森藥房
撫順 鑒月藥房

本溪湖 多久島藥房
安東縣 [illegible]
公主嶺 [illegible]
開原 [illegible]
長春 [illegible]

長春 東洋大藥房 中西大藥房
吉林 五洲大藥房 長壽堂
哈爾濱 旭昇堂 井上誠昌藥房
青島 萬代號
旅順 田中藥房

旅順 官天長堂藥房
錦縣 野山藥房
齊齊哈爾 稻田東亞藥房
全 益東記藥房
瓦房店 康德記藥號
盤石 木村盛記藥房
大石橋 近藤藥房

哮喘感冒靈藥

祛痰散

發售處 大營口 東瀛大藥房

肺病之新治療法

以肺病爲不治之疾者 己屬過去之夢 苟有適當之療法 必能治癒無疑 是蓋無論何人所不能否定之事實也 然歐美諸先進國 以其治療法及豫防法之完備 故肺病患者年々減少 顧我東洋如中日兩國 反年年增加 雖由於風土氣候之關係 亦以其療法之不完全使之然也 今舉世界各大都市中肺病患者之統計如左

中國北京	人口百萬人中	肺病患者	五六〇九
日本東京	仝	仝	四六八二
俄國俄京	仝	仝	四五五四
德國伯林	仝	仝	二三九五
英國倫敦	仝	仝	一九八〇
美國紐育	仝	仝	一七五五

由是觀之 我中國爲世界上唯一之肺病國 年々犯於斯病者不知凡幾 是由地勢使然以其烈風而砂塵多 加以天氣乾燥 故患呼吸器疾病者亦自然多也 顧現今之肺病療法如(TUBERCULIUM)結核菌注射 血清注射 空氣療法 營養療法 藥物療法等其法甚多 雖各專門大家 競唱己說 研究不遺餘力 究未達於完全之域 不可不稱爲一大憾事也

本藥房發賣之康素乃肺結核最新之治療藥 經本藥房多年之研究 應用最新化學之智識所配合而成之良藥 用之於肺病初期卽肺尖加答兒肋膜炎 氣管支加答兒等 其効殆百發百中 雖第二期第三期之重病 亦能使病勢大退 而減其苦惱 康素者參考東京京都及各大學病院內科所用之肺病患者之治療法 以德國羅亞爾公司特製之著哥兒爲主劑 而配以健胃壯腸鎮靜諸良劑所製成者 用諸肺病患者 其効驗如左

第一 健胃腸 助消化 增食慾 長營養使体重大增
第二 有殺菌防腐之効 能防結核菌之繁殖且使死滅
第三 解熱 治頭痛 胸痛
第四 制止盜汗 夜間得以安眠
第五 能使精神爽快 元氣旺盛 活氣促心跳
第六 止嗽 祛痰 防咯血
第七 可使体力强壯 對於結核菌毒素之抵抗力增大

以上所述 强肺長壽康素對於結核諸症 及特種之靈藥 實有起死回生之効 其爲現今環球上最進步之靈藥 已爲識者所公認 固無待本藥房之喋々也 肺病患者諸君 其速服斯藥以浴再生之幸福 此本藥房所不勝希望有也

新藥 强肺 康素

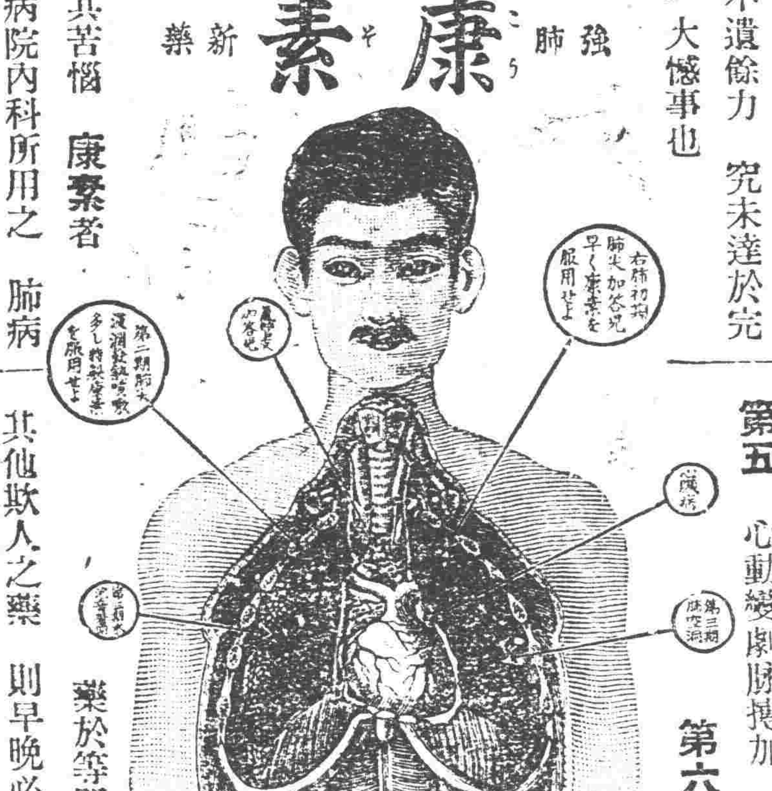

茲舉肺病患者易發之病症如左以供諸君之參考

第一 夜間就褥後或早晨初醒時 則起咳嗽 有綿延至一兩月者 咳時有吐痰者 有不吐者 其不吐者稱爲乾咳 乾咳持久不癒有發嘔吐者

第二 不咳嗽亦又不吐痰 但覺精神不快 懶於做事 平時所好之運動散步 讀書遊戲等忽然厭棄 活潑果斷之性質 變異急性優柔不斷 陷於睡眠不足瑣事細故 易致驚怖

第三 胃腸無病 而消化不良 食事不進 身体漸次羸瘦 体重銳減 皮膚蒼白 易受風寒 婦人則月經不順

第四 別無原因 而每日午後二時至六時之間 常有三十七度二三分乃至三十八度四五分之發熱(普通健康人之体溫三十六度七八分) 此間頭疼頗甚、身體疲倦 易於發汗 而解熱後精神爽快與平時無異

第五 心動變劇脉搏加 多肩膊發酸易於逆上

第六 痰中帶血 或有突然咯血者又有久瀉不止聲音嘶嗄者 以上所述 爲肺結核初期之症狀 此際服用强肺長壽靈藥康素 愼重加療 可以全治而無再發之虞 若諸君有此等症狀 而視此藥於等閑 或惑於人言 服用其他欺人之藥 則早晚必致病勢沈重而陷悲慘之運命 此蓋明如睹火之事實也 至第二期第三期之重症 則無論何人 一見卽知其爲肺病患者 体溫則自朝至夕昇騰 咳嗽不止 咯痰不已 身體羸瘦 手足纖細目眶內陷顏色蒼白 頰肉大脫 呼吸困難 肋骨高聳 其可憐可怖之狀如此 然苟服藥及治療法得宜 亦不至全部無効 若服用康素 而守本藥房所指導之養生法 必能治癒而求完全之効 諸君不必失望但速服康素而已 早服一日 卽早收一日之効 而得免於苦痛也

普通康素藥價 二十一日分 金五圓五十錢 七日分 金二圓

特製康素藥價 八日分 金五圓 十七日分 金十圓 卅六日分 金廿圓

康素中國各埠大藥房均有代售就近採買爲幸

發售所 大連市山縣通一丁目 順和公司藥房

小說

社會小說 **續水滸傳**(一八三)(冷佛著)(禁轉載)

第十六回 募死士官軍謀制寇 中間計兄弟大交兵

於是有張義士等。日夜教練。不在話下。單說宋江。近日因軍用方天壽。奪取淮南各地。又重用林大虎。結連各山寨。把別的人。都看不起。那次又疑著林冲。盧俊義等。有意投降。又遣朱貴。暗中監視。以此把弟兄鬧的。全已離心。這時又分兵各處。不能見面。只仗有帳中探報。來回傳話。這日有朱貴回寨。爲轉運軍糧事項。回來陳報。見了宋江。自稟報已畢。又說有機密大事。要須密報。宋江說道。有何機密。遂叱退左右人。並呼軍師。也先出去。吳用於心裏暗道。這眞奇怪。往日要有何機密。皆我參預。自近月來。只信著林大虎是個心腹。又有方天壽。作了股肱。把我學究。看成無用。這眞是可怪之事。古人說的。飛鳥盡。良弓藏。敵國破。謀臣亡。但這時梁山泊。還沒有成就哩。鳥盡弓藏。太早一點兒。在你不思思想想。如今四面。都是敵人。非仗於這裏支持。早則敗了。可見這人。是可共患難的。不能與之。再共安樂。在舊日我的功。是不是開國元勳。先不必論。如今還沒有安樂呢。謀一點事。先就避我。足見是器小易盈。無情無義了。遂回到本寨裏。悶悶不樂。到晚因批閱軍報。見了定陶的軍情。想起當年。劉項也爭過定陶。遂翻了太史公的史記。看看劉項的本紀。兩人都愛慕富貴。到了成陽。漢高祖喟然嘆曰。嗟乎。大丈夫當如此也。惟有項王那一種英雄氣概。不與劉同。語項梁曰。他日可取而代也。梁掩其口曰。毋妄言。族矣。至後那項王雖敗。而劉項之人品氣概。千古之下。自有定論。今看這宋江氣度。天生的卑陋小器。事還未成。就望著下江南取美女去。這樣人物。無怪那王大化等目爲賊子。果眞也不能共事。想到這裏。悔恨不已。又想起晁蓋來。登時身上。一陣寒戰。由此就病臥牀上。數日不起。單說朱貴。眼看著吳用去遠。對宋江道。大事不好。兄長要隄備一二。如今林冲。與二王吳用等。都不可靠。如今與劉家五虎。和敵營的裘劍箱。俱有往來的信札。有張志功。是舊日張教頭一個姪子。因此林冲。有意投降。朱仝也按兵不動。眼看那館陶東面。官軍殺入。有東阿的一個富家。叫申居遠。目下也會合人民。起爲內應。大王要不設法時。須不穩便。(未完)

社會小說 **克洛得**(二六)(法國囂俄原作 儒丐穆辰公譯)

當裁判開始之時。另有數人。對於囚犯克洛得這個名字。都刻了一個很深的印象。這個印象是什麼呢。他們都以克洛得無非是個無賴漢罷了。他們讀了克洛得的宣告文。都說這是適當其罪的了。但是克洛得爲什麼行竊。爲什麼殺人。他們便無一人能作解答了。這兩個『爲什麼』。只可當作殘餘的疑問了。

他們把克洛得。又帶回監獄了。這日的晚餐。他吃的很痛快。於是他自言道。

『三十六年的生涯盡於此了。』

他對於判決。並不作上訴之舉。有一個看護他的看護婦。含著兩汪眼淚。勸他提起上訴。他不肯拂她的好意。竟同意了。打算作一度最後的反抗。但是他那上訴的三日猶豫期間。已然只剩三分鐘了。這個可憐的看護婦。又給他五佛郎。救他買食物。他很感謝的領受了。在上訴的期間內。有許多囚友。都暗示他逃走的方法。但是克洛得都拒絕了。衆囚人還是希望他逃走。由墻孔把釘子、鐵片、以及可以鑿壁升高之物。都給他投進來。以克洛得的智力。利用這些物件。頗足以逃脫。但是他把這些東西。一一交還看守了。

一千八百卅二年六月八日。已然去克洛得犯罪的日子。過了七個月零四天了。處刑的日子。已到了。

在這天早晨七點鐘。裁判所的書記。到克洛得的監房裡來了。通知他。你的生命。只剩一小時了。克洛得很安詳的答道。

『好。昨夜我睡的很香。今夜我更想長眠了。』

強者的言語。到了臨死的時候。益發從容而尊嚴了。

牧師也來了。死刑執行的刑手也來了。克洛得對於牧師。非常謙遜。對於刑吏。非常和藹。他的靈魂。和他的肉体。兩無所拒。

他的精神。仍然安靜不紊。當他們剃他的頭髮時。有個人在室隅那邊站着說。現在監獄裡的霍亂。鬧的很厲害。克洛得見說。笑道。

『我不怕霍亂了。』(未安)

懺悔(三)(劍虹)

母親不勝的爲我恐懼知道我那嚴利的父親。不易進言的。但是母子慈愛。母親是捨不得我爲難。遂請辭父親了。當我父親怒罵我不孝不仁。什麼逆子敗類等語。我是早想到了。我明知是如此！『那沒你怎當初！你怎當初不想想的做呢？現在你把她弄到這步。你當初怎不。』我自問良心。着實有愧。但是。我只待父親轉意。或者？誰想父親。把我困住了。不容我出門一步。幸虧那天父親被人請去。我方得回旅館。一進吾們住的包房。立刻令我一驚，她已去了。現在住着二個商人。這時茶房拿過一封信。『先生。前天同你來的那位日本女人。昨晚哭了一夜。今早走了。她把店賬算清。還給你留這一封信。她說不很清楚的中國話。什麼『重要』『如果他來』請交』等語。我知道她是乘今晨七點開往日本的一個船走的。我當時看完信。幾乎昏倒。以後回家幾乎一息不能忘去。這個悔恨。幾乎若自殺。才痛快我心。少償我的罪孽。現在！已經五年的事了。但是月夕風晨。回首前塵。自念此生此世。罪孽不可恕矣。相這個廖落荒凉的晚秋。淒清景況。咳！朋友！我的誠實的朋友呀。你看我怎能不感念昔日。一重一重回憶。一陣一陣的良心責罰。朋友！怎能恕我？恕我罷！』他說到這裡。淚點已流到衣襟。他在懷內。拿出一個紙包。開了一重又一重。足有四五重紙。裡面有一封信『請你看。』這就是她臨行留在旅館那封信。我足帶在身邊。五年了。我終身。一至於墓內。是要帶着他的。我接過來。看着字跡到很粗劣。大概他初寫中國文字的。上寫『最親愛親愛的哥哥。你大概不爲我的親愛的哥哥了。可是我永久。呼你做親愛的哥哥。往日親密的情事。還是不能磨滅。是堅固的存在。你大概是不得家庭容許巴。我在船上。略略察覺。可是我不想你會潛逃。會遺棄下洋外異國的異國的妹妹呀！我能捨棄一切情願作着親愛親愛的哥哥。你不能嗎。我想你也能。你或者不得已？哥哥。這幾天你的國內的旅館的生活。是我有生初嘗的滋味。哥哥。我不候你了。你既然決意捨下孤單的妹妹。你決不想再會我罷。但是我希望你能再來到這旅館。好看看這封信。永別了哥哥。』我看完實在想不出來。安慰他的話。只踏然別歸。現在我把他寫出。可惜我的拙筆。不足表現他們的。但也許他們樂意的了。(完)

短篇記實 **包袱**(續)(李雋人投)

少年道。『大爺忙甚麼？時候還早！』說罷一揚手。從上居客坐上。取下一個包袱。又道。『大爺背著佬重東西。的確累乏。我並未帶多少東西。若不嫌棄時。我來替您拿罷！』『那好。那末辨。你的包裡包些什麼？』『給我祖父做了身狢絨皮襖，包在這裡。』說著便去包縫，掏了一把，毛氈氈的露將出來。襯而一攏。光彩眩目。老頭子說。『那末咱倆。交換拿着吧？我還不客手。怎好！誰教是鄉親啦。這把年紀。沒法！眞…眞…人不親土親。』話兒雖然是不多。但在不過意的強笑喘息中。嗜嘵多時。方才勉強說出來。少年慨然允了。就此換了肩。交了手。車—格登！停住。於是三人安安穩穩走到候車室裏。剛巧南滿路開往奉天的車。時間銜接。少年要老頭子同他去買票。老頭子再三央他給代買。自家要和孫媳。看守舖蓋和包袱。少年怕他多心。一味的不肯。後來聽受好些眞摯話。方才由老頭子手中。接過左三層右五層新開封的十七圓錢。慢慢挾入人叢中去。老頭子把手裏幾方報紙。逐層看了。看再沒混些什麼。圓個蛋丟在地下。回轉身抽出那支菸桿。裝了一鍋子煙。灼着了。坐在舖蓋上。由性吸。『爺爺！那人去了這些工夫。還未回來。騙子手吧？』那婦人望眼欲穿。禁不住問道。『瞎扯！現有他皮襖包袱在這裏。怎得能彀。』老頭子毫不疑惑。理直氣壯的答道。候車室裏的人。漸漸稀少。聲音亦漸由嘈雜而沉寂。那婦人於無意中。在手裏發現一塊皮衣角。方圓不滿五寸。原來以先無意識將頻提那包袱縫露出來的衣角。破了綻。遺在手裏。再用眼仔細去瞧那包袱。有些細碎的腌臟棉絮滿出外邊。不覺失聲道。『爺爺你看！這包袱包些什麼！』老頭子應聲一看。頓時渾身筋肉血液。轟然緊張。眼前一花。幾乎昏了過去。

一九二六、十一、二九於同賓

筆記

▲**文藝叢考**(續)(陶明濬)

詩說雜記四十九

歸愚又曰。十九首。不必一人之辭。一時之作。大率逐臣棄妻。朋友闊絕。遊子他鄉。死生新故之感。或寓言。或顯言。或反覆言。初無奇闢之思。驚險之句。而西京古詩。皆在其下。是爲國風之遺。按十九首承國風而作。國風非一人之詞。從可知十九首。亦非一人之詞也。古人寄託。其事切。其情眞。其理尙。其語摯。後世讀之。遂信其爲逐臣棄妻。勞人思婦之作也。周易以感爲體。銅山西崩。靈鍾東應。便是易體。詩體亦何嘗不然。能感者便是好詩。不能感者。必不足動人。使人讀之。舌本爲强。口咗而舉。究有何味乎。後世詩人。情不求眞。意不求實。無其事。而假託是事。無其德。而貌爲其言。夫不能得之於內者。則必專飾乎其外。使事侈其奧博。屬詞矜其瑰麗。掊撫衆書。掇拾雜碎。更立其阡陌。樹其藩籬。分曹而遞奏。侈意而奢說。甚至拾其性情。詭其境遇。而質質然爲詩。是猶閧黨童子之將命者。人云亦云。人所不云者。又將代爲之云。比附牽强。適以供其作僞而已。許子之不憚煩。固有如是者乎。噫異矣。

然則奇僻之思。驚險之句。可以全廢乎。曰。胡爲其可也。三百篇以及十九首。詩之上者。出於古人之眞情。句句入人心脾。有是情而後爲是言。有是事而後乘此筆。剛剛恰好。旣不須緣飾。又不待雕鏤。若然則奇僻之思。方且惟恐其不類。驚險之句。方且惟其佻僻。如人眉目之間。處置得所。即爲絕代之人。本不得榆飾金碧。即口脂面藥之屬。亦嫌其漢本色也。若後世詩格旣降。人巧勝於天然。如崑山得玉。而非宗璞者。勢必雕以鑑諸。磨以礲礁。以彌其缺。而發其光。倘非此之施。則將頑石之不若矣。詩雖代有不同。而追源溯始。不外同祖風騷。縱賞曰。蛾眉詎同貌。而俱動於魄。芳草與共氣。而皆悅於魂。余謂古人之詩。後人名家之詩。同工異曲。古人以眞摯自然爲工。後人以奇僻驚險爲工。同一工也。又何必薄今人愛古人乎。

談叢

▲**郝進士**(象文菴主)

遂擬五字。罄歲代癸。果恰聖懷。傳覲之。乃天子重英豪也。召方陸見。獎論有加。令吏部即選缺。復奏僅有縣缺。天子曰。府道猶未可也。吏部諮之曰。現僅懸四川總督一缺耳。上曰可矣。乃詔方往。方奉詔心惴惴。幾疑夢寐。嗣繫非虛。遽裝之任。府僚謁見訖。候銓者。依次稟謁。方視郝璉名。忽觸往事。及郝入室。乘目見方。似曾相識者。頗自慰。以思果舊識。或能援引也。正思忖間。方曰。君識余之靴仍在否。云此不過聊以解嘲。原無報復之意耳。郝聆之。恍然大悟。自度答曰。靴雖破。而底還在。蓋喻其進士出身。藉以奚落也。方笑頷之。郝旋辭出。歸寓後。愧忿交加。遂吞金自盡矣。現墓仍在。石碣猶存。已成古蹟耳。

可名曰。人情冷暖。已成定例。而人之無權無勢。每每受窘於小人。脫一經發跡。轉趨奉之惟恐或後。此種舉動。殆亦通權達變耶。抑爲識時務之俊傑歟。則不得而知也。然進士此舉。未免倚勢凌人。過此當頭棒喝。則爲窮秀才生色不少。已足出此惡氣耳。蓋郝之骨鯁。亦自可嘉。若其因風轉舵。不惜奴顏以逢迎之。未始不能躐前隊。而獲重用。是雖惡其前驕。尤不禁嘉其後倨觀此仍不失讀書人之本色也。(完)

醫話

▲**大醫療匡廬述言**(一五)(路鑄九)

考夫小兒耳冷肢涼。見惡心嘔吐之狀。首先疑是痘疹。況其面紅體熱。氣喘發搐。當然是毒火燔盛也。況皮膚見疹。正是斷其爲出疹。王醫治之。誠得當也。是以疹以現也。然而治之得當。何又忽然灰白倒陷也。蓋氣弱血虛。邪去火退之後。其氣血不能充養故耳。是以喘甚也。非誤王醫也。至於現今救逆之法。非大補氣血。壯起元眞。不爲功也。逮氣血充足。元眞通暢。則痘自行起漿矣。能以光消紅潤。復危致安也。惟消宮丹。不宜再用。余將來方加減之。服一劑後。容或收效。不敢預言也。

處方。西大洋參二錢。血茸片一錢。元者三錢。當歸六分。血羚羊一錢。烏角尖五分。薄荷。連召。銀花。牛子。各等分。鑄九復

考夫天花。乃人生胎帶之毒。綢縕于先天。爲人生不可幸免之病疾。然而斯毒。在人有生之時間。必須發出一次。或早或晚。不一定也。然亦有幸而免者。頗稀矣。是以有種痘之舉。蓋取其刺激血液。喚起敵抗之能力。容或幸免。即使再出。亦不至有若大危險。溯其原起之因。不甚明白。惟其染力太强。熱度能達四十二度以上。潛伏期十日。半月。不等。來時惡心。嘔吐。惡寒。戰慄。神識有不淸者。或便秘溺短。眉縐屈蹙。耳冷肢涼。身體發熱。或見瘾見疹。然後隆起臘泡。是以知其是痘也。然痘分眞分假。有順有逆。部位有輕有重。是故須留意也。如灰白倒陷。半漿而回。即變者者。爲逆爲假。如光大紅潤。漿液充實。宜回方回者。爲順爲眞。如攢簇鎖喉。爲重爲逆。如在面在肢。則如刻眉。爲輕爲順。是以治法。因茲亦不同也。有補氣補血而升漿者。有淸火疎散。而生漿者。至於處方如下。

薄荷。連召。銀花。牛子。貝亮。桔梗。丹皮。生軍。石羔。白芍。元芩。梛片。紫朴。生地。甘草。知母。元參。血茸片。西洋參。烏角尖。血羚羊。桃仁。藏紅花。等等之藥。相須用之。對症處方。有所本從。非是全川也。加減臨時。在自己變通耳。

余前次已經述過了。人參述言一則。想閱者諸君。早已覽及矣。今將赤小豆。他的功作。及其能力。略述之於下。

『赤小豆述言』解毒消腫。利水有實脾之功。而色赤入心。黑色入腎。是以李氏謂爲心腎之藥也。其性下行。通乎小腸。是故能以行津液利小便。消睡脹。又醫下利腸辟。(未完)

常識

國民外交常識(二一)(冷佛)

第二章 世界外交之變幻

第三節 華府會議

(十二)海軍限制公約及潛艇毒氣條約之訂結

大會中軍備限制案。至是已漸臻妥協。至新年後。乃作成五國海軍公約。通過於二月一日之大會。其內容分三章。共二十三條。本編以僅述梗概。不及其細。在前二章。所用爲條文形式。至第三章。則各按部分分類。規定在約國。所可有之主力艦。及其噸數。計美國十八艘。噸位爲五七〇、六五〇噸。英國二十二艘。五八〇、四五〇噸。法國九艘。二二一、一七〇噸。意國十艘。一八二、〇〇〇噸。日本十艘。三〇一、〇〇〇噸。至各國主力艦。換補之噸位總數。規定英美國。各五二五〇〇〇〇噸。法意兩國。各一七五〇〇〇噸。日本三一五〇〇〇噸。此約自訂立簽字日起。其實施有效期。至一九三六年十二月底止。如訂約國。不於期滿之兩年前。通告廢約。則此約繼續有效。當時又通過限制潛行艇。及施用毒氣公約。及有關我國之諸項議決案。

潛艇問題。事前亦頗費周折。英代表李氏 Lord Lee of Fareham 云。以潛艇論。美國之建議。實與大會之宗旨不合。蓋此建議。美國得加造六千五百噸。英國得加造九千五百噸。日本得加造二萬一千八百噸。是則鼓動各國。加造一種較水面船隻更應反對之船隻也。』李氏又言。『潛艇非爲慣之防具。而爲廉價之攻具。』故英國最爲主張。將潛行艇全行廢止。惟各國意見。均不以英國所說『潛艇無防禦之價値』爲然。亦以濫用爲慫。法代表云。潛艇限制。法國至最低限度。亦當有九萬噸。輔助軍艦須有三十三萬噸。其後由許士提出。改正計畫案。英美兩國。各得有六萬噸。法國四萬二千噸。日本三萬二千噸。意國二萬三千噸。法仍不允。日本亦限持潛艇。須有五萬四千噸。意國爭議。有法之現有數目三萬一千噸。會議因此。竟爲停頓。其時美代表路德 Elihu Root 又提議。限制潛艇之戰術。規則二種。

(一)須遵守國際公法。所載公認之原則。(未完)

實業欄

◎洋麥抵申後之粉

麥

有某方操縱…市價未有變化

一日週訊小麥因有洋麥抵市人心未免混亂上午期貨各月份均小三四分本月份開四兩五錢一分遠期四兩四錢二三分均爲散多頭售出頗市價一小某廠方面以與宗旨有抵觸一至下午即起而吸買各月份隨爲鼓動本月份大至四兩五錢五分反較上週收市大起一分遠期亦然

現麥昨有津浦江北貨到近千元市上高麥價開四兩五錢五分後首來源可望不斷云

洋麥所到之七千噸刻仍泊在浦中尙未開艙聞今日可以出貨第二第三批不日均可到申申地麥缺之說可以無慮矣

昨日麵粉本有與小麥同同疲之趨向乃某方洞明此理一到開市即爲收吸故開盤後逐步上漲上午收市價本月份與正月份均二兩三錢十一月份二兩二錢七分二五十二月份二兩二錢七分七五午後一二盤仍形堅俏繼有散多頭售出復轉平靜現貨交易仍少蓋申價太大頗不合於客地市價後首客胃如暢達則市價當能上升否則終無佳望而目下得以支撑者全恃操縱者之撐支也收市本月份二兩二錢九分半較上週收市大二五下月份二兩二錢八分較大七五正月份二兩二錢九分七五較大半分云

◎上海存棉調查

▲本棉增而印棉減

上海各堆棧存棉截至上月二十八日止共計爲六萬六千五百八十五包其中印度花則較前期爲減計一萬〇七百包華棉則稍增計共五萬五千八百八十五包茲將各棧所存詳數錄下

棧名	種類	前期存數	本期存數
寧安棧	餘姚花	一、八〇〇	六、五〇〇
	陝西花	五〇〇	五三〇
鴻安棧	陝西花	一、〇〇〇	一、九二〇
順泰棧	陝西花	—	五三〇
三菱棧	陝西花	一、〇〇〇	四、七〇〇
鴻昇棧	陝西花	三〇〇	三〇〇
	鄭州花	二〇〇	二五〇
大阪棧	陝西花	九、七五〇	九、八五〇
	九江花	七〇〇	五〇〇
	安慶花	三三〇	—
	鄭州花	—	三三〇
太古棧	陝西花	—	九〇〇
招商局棧	陝西花	六〇〇	三、二〇〇
	九江花	九〇〇	一、一〇〇
	鄭州花	一、〇〇〇	一、一〇〇
大儲棧	通州花	四、八〇〇	四、一〇〇
	南市花	—	一、〇〇〇
	陝西花	一、四〇〇	九、三〇〇
隆茂棧	通州花	四、八〇〇	六、三〇〇
	火機花	四、〇〇〇	—
	陝西花	四、五〇〇	三、二〇〇
旗昌棧	印度花	九、五〇〇	六、五〇〇
新三菱棧	印度花	八、〇〇〇	四、二〇〇
合計		六五、四七九	六六、五八五

◎十一月大阪物價

一般物價一律變爲漲勢

大阪十一月間發賣物價總平均指數爲一一〇、八二較諸上月低落五四二之譜向來維持平穩之大阪物價指數及至今月俄然激落推原其故雖有橡皮稍形漲勢然內鮮米以下棉紗棉布棉花生系豆餅及其他重要商品多形低落

茲將五十五種商品按漲落分列如下

▲昂漲商品十六種

沙糖茶麵粉醬油縐綢木炭薪銑鐵電氣銅美國木材硝子板硫酸安母尼印刷紙日本紙輕油橡皮

▲低落商品二十七種

內地米鮮米外國米大豆裸麥淸酒鷄蛋植物油棉花線紗綿布洋布生系羽二重英斯倫煤炭洋油亞鉛鉛磚瓦席子浪鐵板魚油滓豆餅機械油顏料皮革

▲平穩商品十二種

鋼棒白糖醬亞紗絨繩鋼版錫瓦洋灰花紙苛性曹達硫酸

以上五十五種商品之指數統計如下

(一)穀類

內地米 一二二 朝鮮米 一二四
外國米 一三三 大豆 一一八
裸麥 一二三
平均指數 一二五、六一

(二)食料及嗜好品

白糖 八三 沙糖 八七
茶 一二九 鷄蛋 一三四
麵粉 一二四 淸酒 八六
醬油 八九 醬 一七五
植物油 一二九
平均指數 一一〇、六〇

(三)纖維工業品

棉花 一一四 綿紗 一一四
綿布 一一〇 洋布 九二
生系 一〇九 英斯倫 八二
羽二重 九一 縐綢 九七
麻紗 一〇六 絨繩 一一四
平均指數 一〇五、六〇

(四)燃料品

煤炭 八一 木炭 六九
洋油 七九 薪 九四
平均指數 八一、七〇

(五)金類

鋼棒 八〇 鋼板 八七
亞鉛 一四四 鉛 一六五
銑鐵 七三 電氣銅 九六
錫 一九二
平均指數 一一九、七一

(六)建築材料

磚 八一 美國木材 九七
瓦 七六 洋灰 八五
硝子板 七五 席子 七五
浪鐵板 六六
平均指數 七八、二〇

(七)肥料

硫安 九四 魚油滓 九六
豆餅 一一三
平均指數 一〇一、〇〇

(八)化學工業局

印刷紙 八八 花紙 八三
日本紙 九一 輕油 六五
機械油 七七 苛性曹達 一〇二
硫酸 一二〇 顏料 七〇
橡皮 五三一 皮革 一三四
平均指數 一三五、九四

(完)

請看 生毛靈藥 富美納音 藥水之靈効

日本醫學界皮膚科之權威者醫學博士、田中大夫多年苦心、研究製成之生毛藥水富美納音、對於毛囊毛根基底部等、營刺、養戟殺菌、淨血等、凡於生毛上必要之要索、莫不備具、故爲人人所知之實事、不待反復贅言也、請看東京婦人雜誌中最有名『良婦之友』(東京春陽堂發行)十一年十二月號册內『治癒難治之病我的經驗』一段記載、實用者實在的告白可知其效力確實、茲特轉登報紙、介紹於富美納音藥水未知効力之老幼男女、乞俾沾其文明之惠、

經過六十日之辛苦 方有今日之我

東京富美子

妾很含羞的幾度拿起筆來、還加躊躇、因爲欲解與我那同病者的悲痛所以決心記下、我在二十四歲的時、因有隱秘之缺點、余未想結婚對於人生之不幸、唯在、生寡居、實爲那寂寞生活元來我在女子學校博學時候、見他人十六歲春期發動皆有天癸●內體上精神上、均無缺點日漸發達、我竊羨之、無奈過幾許歲月紅潮未至、依然應生毛、之處不生毛、日復一日、於是就漸生憂悶、因無應有之物、乃爲不完之人深覺羞鬱我最覺羞恥的、就是每回赴女浴所洗澡的時候、私處童童爲人所見、因之羞上加愁、遂決心將尋短見、亦非一次二次之事、僥因這個理由、從學校畢業後、有勸我升學的、我就堅辭拒絕其忠遂立志爲獨身生計婦人、決心獨立生活、以了餘生、後見新報雜誌內屢登生毛藥水廣告、我就買了不少、凡有出售的買用殆遍、均未奏效、只得怨自已無緣、人人都說無效、今春偶然又購買用中醫學告士、所創製之生毛藥水、富美納音可是他的使用方法、至少須三十天晉通得連用六七十日始能見効、我爲醫治心切、忍耐免強用了六十天果然如其所言、初見薄漸漸濃減消我的悲觀、拋了我的憂悶、凡晉通婦人身體所有的我也有了、我喜歡不自勝、乃執筆寫記其事、

妾現在大藏省執務官吏之妻、並無何等不自由的生活、偶見本雜誌徵文、因爲感與我同病者的可憐、所以將我那經驗繕寫呈上再將富美納音藥水功用記之於下、凡患禿頭病、脫毛禿、因腫禿者、帽子磨禿、因盤頭絆禿者、男女應生毛之處而不生毛者、或很稀薄者、用之能防脫毛而奏生毛之効、因該藥永係田中博士貴任藥劑故也、此藥水有五十錢、一元六十錢、三元、五元五十錢之四種、凡日本全國及南滿各藥舖均有代售處、若無代售之處可直向本店購買可也、(郵費十二錢)

發賣本舖

東京藥院本店 東京市芝區田村町十八號 電話青山三五七八番 振替東京三一八三二番

東京藥院支店 大阪赤十字病院前電停際 電話南一二四六番 振替大阪五〇八一八番

◎詳細說明書函索次弟送呈

農商部註册 亨得利鐘表眼鏡公司廣告

奉垣向無眼鏡普及之家即偶有之非價值有高昂居如奇貨即貨物惡劣不堪戴之有傷目光敝公司有鑒於此惄然憂之爰將眼鏡部從事擴張以革新奉垣眼鏡事業俾顧客得有所從而仗居奇貨者無能爲奇賣劣貨者日臻淘汰故自製各種光學鏡片以及國產水晶等力求精良聘請光學專家與客驗光不取分文各鏡定價低廉貨質最高倘有欺言願受賠罰幸祈各界注意

奉天大西門裡 亨得利 第一發行所 第二發行所 眼鏡部啓

奉天同義合綢緞呢絨布莊贈品廣告

本號例逢冬季即將應時諸貨採運齊備敬待各界採擇如新到絲絨毛織電閃綢緞繡服裝旅具等貨花新色艷應有盡有無不俱備並預贈品五千份以酧賜顧藉表歡迎倘蒙賜顧價值無不克已從廉如外埠函購郵寄便利決不致悞褢皮郵費一概讓免

代理獨秘 雷允上六神丸 玉樹神油

中國電話 綢緞部四九七 批發部四九九 革服部五〇〇

珞玲牌牙膏

珞玲牌牙膏係精選材料兼配齒科醫學上貴重藥品良保齒牙美白健全強固尤有殺菌制酸之効奏口中清潔勿論且香味高尙優雅呼吸淸凉心身爽快等實理想的優良牙粉不唯齒牙保健上必要品且衛生上弗可缺之物也

珞玲化粧品 珞鈴香皂 代理店一同敬白

一般倉庫營業

代理商品委託買賣及金融火災保險諸業務

奉天浪速通十九番地

東省實業株式會社 倉庫部

電話八八一四、一八四、一八六番 倉庫現場西塔大街 電話一七番

札尹別爾脫顯微鏡 新到

札尹別爾脫顯微鏡爲德國爾脫爾夫克夫博士之結核菌檢案之機器最近留學德國之柿內醫學博士現任東京帝國大學教授尤親於大學採用價値已克顯醫界其試諸

奉天春日町二番地 經售醫療器械 永喜洋行 電話長〇八二番

奉天德慶增藥局

神效補天丹

主治先天不足後天虧損諸虛百損五勞七傷脾腎兩虧飲食無味四肢困倦筋骨酸軟面黃肌瘦咳嗽喘填精補髓腎虧遺精濕常出涼汁長陽種子燥丹田壯元陽滋補下元之神藥也每劑定價奉洋四元八角

虎骨延壽酒

主治痰年近日腰腿疼痛半身不隨口眼歪斜左癱右瘓手足麻木兼治婦人經脈不調乾血勞傷子宮寒冷久不受孕以及虛勞等症並皆治之常服者有延年益壽長生不老之功每瓶半觔定價奉洋貳元

加味二仙丹

夫腸風下血者乃大便出血故也因臟腑蘊積濕熱成毒風邪胃腸胃流熱氣血逆亂榮衛失調不能攝血歸原日久不愈氣下陷面色痿黃不思飲食無論糞前糞後遠年近日服之神效每丸價洋三角

烏鷄調經丸

主治婦女經脈不調赶前錯後或多或少或色淡如水黑成紫塊崩漏不止赤白帶下經前腹痛四肢無力以致經寒經閉滿腹積塊睡臥不安子宮寒冷久不受孕患此症者服之無不神效每丸定價洋貳角

虎骨熊油膏

此膏專舒男婦之血中結風寒難換筋骨痛終癱瘓痞積化積磨堅男子腎虛寒腎痛氣手足麻木腰腿困酸無力婦女經閉子有寒冷久不孕育小兒乳食痞積蟲積偏墜等症此膏效驗甚速每張價洋八角

回陽化陰膏

此膏專貼陰疽之類如瘰癧鼠瘡流注痰核石疽乳巖失榮橫痃海底疑疽是皮色不變之惡核陰痞以及疔毒惡瘡魚口便毒等症皆能治之凡用此膏如瘡破者能撥毒生肌未破者內消而愈每兩洋四角

房氏安神丸

[illegible]

奉天小北關白塔寺東德慶增具 中國電話二百九十二號

本號開設奉天小北關白塔寺東以上各藥東省各城鎭均有代理外埠函購郵費自備 中國電話二百九十二號

用作贈答品 能喜之理由

能祝先方之健康……

何人咸宜萬人皆嗜……

体裁優美贈答之榮……

大小重量尤爲適宜……

其價亦恰宜禮品……

蜂印香竄葡萄酒

ハチジルシコーザンワイン

美味 最快美適萬人之嗜好

滋養 最豐富增氣力與備力

株式會社 近藤利兵衛商店 東京 大阪

4-129